

長庚大學

112 學年度碩士班、博士班甄試 招生簡章



校址：333 桃園市龜山區文化一路 259 號

學校網址：<https://www.cgu.edu.tw>

招生資訊網址：<https://recruit.cgu.edu.tw>

服務電話：03-2118800 分機 3370

經本校 111 年 9 月 14 日 111 學年度碩士班、博士班甄試招生委員會
第一次會議決議通過

※各系、所、學程實際招生名額以教育部核定為準※

目 錄

獎助學金資訊.....	- 2 -
學校優勢.....	- 3 -
以特色領域研究中心帶動研究與教學.....	- 4 -
長庚大學甄試報名作業流程.....	- 5 -
壹、報考資格.....	- 7 -
貳、修業年限.....	- 7 -
參、報名注意事項.....	- 7 -
肆、報名方式、時間及程序.....	- 9 -
伍、准考證查詢及列印.....	- 11 -
陸、面試日期.....	- 12 -
柒、錄取.....	- 12 -
捌、放榜及寄發成績單.....	- 12 -
玖、成績複查.....	- 13 -
拾、報到注意事項.....	- 13 -
拾壹、註冊入學及學雜費收費標準.....	- 14 -
拾貳、考生申訴.....	- 14 -
拾參、交通資訊.....	- 14 -
拾肆、招生系所.....	- 15 -
附錄一 入學大學同等學力認定標準.....	- 74 -
附錄二 個人資料蒐集、處理及利用告知事項.....	- 77 -
附錄三 長庚大學招生入學考試視訊面試規範及申請表.....	- 79 -
附錄四 學校代碼對照表.....	- 81 -
表件一 推薦函參考格式.....	- 84 -
表件二 博士班個人簡歷表.....	- 85 -
表件三 報名費優待申請表.....	- 86 -
表件四 退費申請表.....	- 87 -
表件五 境外學歷切結書.....	- 88 -
表件六 成績複查申請書.....	- 89 -
表件七 研究參與證明書.....	- 91 -
表件八 相當碩士論文審查認定結果書.....	- 92 -

獎助學金資訊

- 為延攬優秀學生進入本校就讀碩、博士學位，培育研究人才，設有「碩士班培育獎助學金」、「博士班精進獎助學金」，提供入學獎學金及每月助學金，申請資格與名額請參考

<https://recruit.cgu.edu.tw/p/412-1041-11538.php?Lang=zh-tw>

- 經錄取本校工學院碩士班之電機工程學系/機械工程學系/化工與材料工程學系/電子工程學系/資訊工程學系/光電工程研究所可申請「記憶體專業學程獎學金」，包含每月津貼及實習就業補助學計畫，由各公司補助每人總金額台幣 75 萬元以上。細節請參考

<https://engineering.cgu.edu.tw/p/404-1021-89243.php?Lang=zh-tw>

- 「龍躍博海」博士生培育計畫獎學金 4 年 500 萬元，申請資格與名額請參考 <https://recruit.cgu.edu.tw/p/412-1041-13379.php?Lang=zh-tw>

- 提供高額教學助理獎助學金
碩士生每月至多可領取 10,000 元
博士生每月至多可領取 16,000 元

- 提供兼任研究助理獎助學金
依研究計畫規定核定

- 提供經濟不利學生助學專區
相關資訊請參考 <https://studentaffairs.cgu.edu.tw/p/403-1012-1261.php?Lang=zh-tw>

學校優勢

- 本校致力於教學、研究、產創三卓越，屢獲各類世界大學排名肯定。
2022-23 CWUR 世界大學排名，長庚大學國內第 6。
2022 年遠見雜誌台灣最佳大學排行榜，獲得綜合大學私校第一的榮譽。
- 學校財務健全、研究設備完善、經費充裕
- 優良生師比、師生互動緊密。學生住宿床位百分百、質優價廉。
- 隨著 AI 科技應用的浪潮興起，長庚大學於 2022 年成立第四個學院——「智慧運算學院」。智慧學院是全國首座專門為人工智慧教育與研究設立的「學院級」學術單位，將提供完整的學士、碩士、博士學位。長庚大學亦設有「人工智慧研究中心」，具備最尖端的 AI 伺服器、IoT 設備與多領域的研究方案，提供本校學生現代企業規模的實作訓練。透過跨學院、跨中心的合作，智慧學院將成為新模式高等教育的典範，培育下一代 AI 菁英領袖，帶領全校進入智慧科學教育及提升智慧研究技能。
- 工學院各系所已與美國 University of Wisconsin-Milwaukee、University of Colorado-Denver 等姊妹校簽署雙聯學位。碩士生於本校修完碩士畢業學分並通過校內審查後即可到姊妹校修習碩士。最快 1 年後可分別獲得長庚大學與美國姊妹校兩碩士學位，並有機會直接於美國就業。
- 為擴展學生國際視野並提升競爭力，落實理論與實務結合，管理學院研究生畢業前，可申請至美國台塑公司參加人才培訓計畫一年(支薪)，或申請至法國、日本當交換學生。管理學院亦與美國 University of Wisconsin at Milwaukee (UWM) 簽署雙聯學位，學生申請審查通過後，在本校及 UWM 各修一年課程並完成碩士論文時可獲得兩校雙碩士學位。
- 醫學院因應實務的多元化及擴展國際視野，職能治療學系與美國 University of Minnesota 簽署雙聯學位，經審查同意後，學生可於本校碩士班修完畢業學分後至 UM 修習碩士，最快 2 年可同時獲得長庚大學與明尼蘇達大學兩校碩士學位，具備研究與實務能力。物理治療學系復健科學博士班與美國 University of Nebraska Medical Center (UNMC) 簽署 DPT/PhD 雙聯學位，學生修業其中三年，將赴美國修習 DPT 課程，並回國完成 PhD 課程，畢業時將同時獲得 UNMC 所頒發的 DPT 與本校頒發的 PhD 學位。
- 推薦本校優秀應屆畢業生及校友進入台塑企業服務
台塑企業擁有台塑、南亞、台化、台塑石化等百餘家關係企業，並擁有龐大的教育與醫療機構，是台灣具代表性民營企業。本校學生在學期間理論與實務結合的訓練課程，提供畢業生良好的就業能力與發展機會。

以特色領域研究中心帶動研究與教學

* 本校各研究中心皆具特色研究領域，歡迎您報考加入。

長庚大學以頂尖學術研究享譽海內外，逐步建構特色研究中心，獨特前瞻研究帶動培育人才之良性循環。

研究中心名稱	可報考系所
分子醫學研究中心	生物醫學研究所(碩、博士班)、醫學生物技術暨檢驗學系碩士班、生物科技產業碩博士學位學程、生物醫學系臨床試驗與評估碩士班、新興病毒分子醫學國際碩士學位學程
新興病毒感染研究中心	生物醫學研究所(碩、博士班)、醫學生物技術暨檢驗學系碩士班、生物科技產業碩博士學位學程、新興病毒分子醫學國際碩士學位學程
綠色科技研究中心	光電工程研究所碩士班、電子工程學系(碩、博士班)、化工與材料工程系(碩、博士班)、機械工程學系(碩、博士班)
健康老化研究中心	生物醫學研究所(碩、博士班)、護理學系(碩、博士班)；中醫學系天然藥物碩士班、物理治療學系復健科學(碩、博士班)、職能治療學系行為科學碩士班(職能治療學組)、醫學影像暨放射科學系(碩、博士班)、健康暨長期照護產業碩士學位學程、醫務管理學系碩士班、資訊管理學系碩士班、生物科技產業碩博士學位學程、生物醫學系臨床試驗與評估碩士班
生醫工程研究中心	生物醫學工程學系(碩、博士班)、生物科技產業碩博士學位學程
經營分析研究中心	醫務管理學系碩士班、工商管理學系碩士班、資訊管理學系碩士班、工業設計學系碩士班、商管專業學院碩士學位學程、智慧醫療創新碩士學位學程、管理研究所博士班
健康資料研究服務中心	臨床醫學研究所臨床資訊組碩士班、生物科技產業碩博士學位學程、生物醫學系臨床試驗與評估碩士班
臨床資訊與醫學統計研究中心	臨床醫學研究所臨床資訊組碩士班、生物科技產業碩博士學位學程、生物醫學系臨床試驗與評估碩士班
放射醫學研究院	醫學影像暨放射科學系(碩、博士班)、生物醫學工程學系(碩、博士班)
可靠度科學技術研究中心	電子工程學系(碩、博士班)、電機工程學系(碩、博士班)、機械工程學系(碩、博士班)、化工與材料工程學系(碩、博士班)
人工智慧研究中心	機械工程學系(碩、博士班)、資訊工程學系(碩、博士班)、人工智慧學系碩士班

* 各研究中心之研究特色、教學訓練目標，請詳閱

<https://academic.cgu.edu.tw/p/412-1009-9332.php?Lang=zh-tw>

長庚大學甄試報名作業流程

* 網址：<https://recruit.cgu.edu.tw>，點選網路報名系統。

* 本招生系統建議使用 IE 瀏覽器或 chrome 瀏覽器，解析度 1024*768 以上。

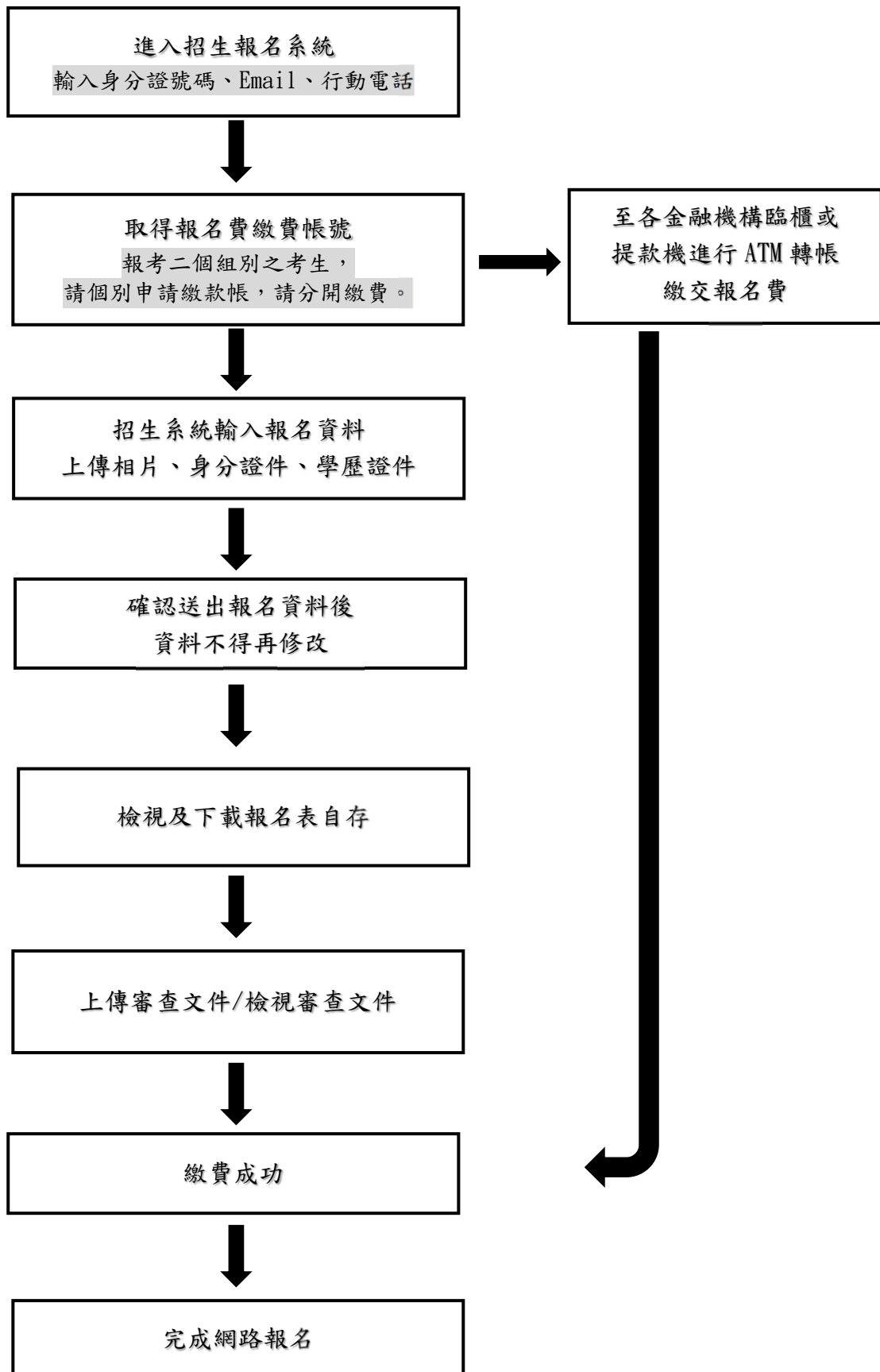

**長庚大學 112 學年度碩士班、博士班甄試
重要日程表**

項 目	日 期
申請報名費繳費帳號	111 年 10 月 17 日上午 9:00~10 月 31 日下午 3:00 止
網路填表及上傳審查文件	111 年 10 月 17 日上午 9:00~10 月 31 日下午 5:00 止
繳交報名費	111 年 10 月 17 日上午 9:00~11 月 1 日下午 3:30 止
開放准考證號查詢及列印	111 年 11 月 8 日上午 9:00
網路公告面試時間表	111 年 11 月 9 日 職能治療學系行為科學碩士班臨床心理學組 111 年 11 月 16 日
面試日期	111 年 11 月 17 日~11 月 19 日
放榜	111 年 11 月 30 日上午 9:00
正取生報到截止日	111 年 12 月 9 日
備取生遞補截止日	112 年 2 月 10 日

諮詢服務一覽表

校址：333 桃園市龜山區文化一路 259 號

網址：<https://www.cgu.edu.tw>

總機：03-2118800

詢問項目	單位	分機
報名、考試、放榜及 正、備取生報到、遞補	教務處招生組	3370
註冊	教務處研教組	3438
學雜費	會計室	3400
就學貸款、助學措施	學務處	2003
住宿	學務處住宿組	2054

長庚大學 112 學年度碩士班、博士班甄試招生簡章

壹、報考資格：

碩士班：一、凡於國內經教育部立案之大學或獨立學院畢業，取得學士學位，或符合教育部採認規定之國外大學或獨立學院畢業，取得學士學位，或具有同等學力資格者。「入學大學同等學力認定標準」（請參閱簡章附錄一）。

二、各系所組於簡章中另訂有報考資格之附加規定者，須符合其規定。

博士班：一、凡於國內經教育部立案之大學或獨立學院碩士班畢業，取得碩士學位，或符合教育部採認規定之國外大學或獨立學院碩士班畢業，取得碩士學位，或具有同等學力資格者。「入學大學同等學力認定標準」（請參閱簡章附錄一）。

以同等學力報考者：報名時請附學經歷(力)證件並提出「相當碩士論文水準之著作」及本簡章所附表格「相當碩士論文著作審查認定結果書」，若所提出「相當碩士論文水準之著作」經本校審查認定未達碩士論文水準，將以不符報考資格處理。

二、各系所組於簡章中另訂有報考資格之附加規定者，須符合其規定。

※大陸地區人民應依照「大陸地區人民來臺就讀專科以上學校辦法」所訂管道入學，非屬本招生考試辦理範圍。

貳、修業年限：碩士班以一至四年為限；博士班以二至七年為限。

參、報名注意事項：

- 一、本項招生採網路報名，考生報考資格之認定，均以網路上輸入資料為依據，考生報名時所上傳之學歷證件檔案，經錄取報到時必須補繳證件正本核對。若正本與上傳檔案不符者，取消錄取資格。
- 二、本項招生考生最多可同時報考本校二個系所組，各系所組分別面試，請自行注意面試日期相關事宜，各系所分別錄取，但若同時正取二個系所組別，則只能擇一報到入學就讀。報考二個系所組之考生，請個別申請繳款帳號，其報名費需分別繳交。於完成報名手續後，亦不得以任何理由要求更改報考系所組別及身分別。
- 三、考生請務必於報名繳費前詳閱本項招生簡章各項規定（含本校報考資格及各系所組「報考資格附加規定」），避免日後因報考資格不符被取消報考或影響錄取。
- 四、考生如因缺繳部份審查資料，各系所得不通知考生，亦得不受理考生補件而逕予審查，如未依規定繳齊所需資料以致影響考試成績者，其責任概由考生自行負責。
- 五、考生輸入報名資料之通訊地址（請輸入 112 年 7 月底前函件可收件地址）、電話號碼及 E-mail 應正確，以免因信件無法投遞或電話無法連絡而權益受損。考生請避免以學校或學校宿舍為收件地址。
- 六、錄取生如經發現報考資格不符或所繳驗之各項證件有假借、冒用、剽竊不實、偽造或變造欺詐等情事，如錄取未入學者取消錄取資格，已入學者開除學籍，且不發給任何修業證明文件。已畢業者，除勒令撤銷其學位證書，公告取消其畢業資格外，本校得追究其法律責任。
- 七、持符合教育部所定「大學辦理國外學歷採認辦法」規定之國外專科以上學校學歷報考者，應填具境外學歷切結書（如簡章所附表格），並檢具相關文件報考，於錄取報到時繳交下列資料，以供查驗，如經查驗不符，取消入學資格。
 - 1、經我國駐外館處驗證之國外學歷證件。（非英文者請另附中譯本）

- 2、經我國駐外館處驗證之國外學歷歷年成績證明。(非英文者請另附中譯本)
 - 3、入出國主管機關核發之入出國紀錄一份(外國人、僑民免附)。
- 八、持符合教育部所定「香港澳門學歷檢覈及採認辦法」規定之香港或澳門學歷報考者，應填具**境外學歷切結書**(如簡章所附表格)，並檢具相關文件報考，於錄取報到時繳交下列資料，以供查驗，如經查驗不符，取消入學資格。
- 1、經行政院在香港或澳門設立或指定機構或委託之民間團體驗證之學歷證件(外文應附中譯本)。
 - 2、經行政院在香港或澳門設立或指定機構或委託之民間團體驗證之歷年成績證明(外文應附中譯本)。
 - 3、身分證明文件影本及入出境日期紀錄等相關文件。
- 九、臺灣地區人民或經許可在臺灣地區定居之大陸地區人民(含經許可在台灣地區團聚、依親居留或長期居留大陸地區人民)若持教育部認可之大陸地區學歷報考本校碩士班，請參考「大陸地區學歷採認辦法」之規定，報考時應填具**境外學歷切結書**(如簡章所附表格)，並檢具相關文件報考，於錄取報到時繳交下列資料，以供查驗，如經查驗不符，取消入學資格。
- 1、畢業證(明)書。
 - 2、學位證(明)書及歷年成績。
 - 3、上述文件經大陸地區指定之認證中心證明屬實之證明文件。
 - 4、碩士以上學歷者，並應檢具學位論文。
- 十、公費生及有實習或服務規定者(如師範院校公費生、軍警院校生、現役軍人、警察...等)，其報考及就讀，由考生依相關法令規定處理並自行負責，若考生依規定無法獲准就讀，本校不予保留其入學資格。
- 十一、考生如利用本校錄取資格謀取不當之利益交換事證明確者，本校有權取消其錄取資格。
- 十二、報考在職生者，報名時須於網路報名之經歷欄填寫詳細資料，並上傳系統繳交服務機關之「服務證明書」，各系所規定之工作年資中，若於不同機構服務者，請分別出具不同機構之證明書。
若各系所要求提供「在職證明書」，報名時須一並上傳系統繳交(格式由現職機構自訂，報名日期前一個月內開立才有效，且不得以勞保局開立之承保記錄替代。)
- 十三、有關保留入學資格、休學、修業年限、畢業條件及應修學分數、學分抵免等，請依本校學則及相關規定辦理。
- 十四、**本校學生畢業前是否需通過各系所訂定之英文畢業門檻，始具畢業資格，相關規定請參考各系所公告。**
- 十五、本校遵守「個人資料保護法」及相關法令之規定，本校招生之「考生個人資料蒐集、處理及利用告知事項」請詳閱本簡章附錄二。
- 十六、身心障礙、行動不便或突遭重大災害之考生應考時如需申請特殊需求服務，或考生因其他特殊狀況，以致影響考試情事者，請於考試日前聯絡本校教務處招生組，並檢附「身心障礙診斷證明書」及「身心障礙手冊或證明」或「突遭重大災害證明」或「相關醫院證明文件」，本組將以不影響整體考試公平性為原則，提供相關應考服務。
- 十七、**因應國家疫情變動，本校將以衛福部及教育部相關規定，相關試務若有異動，調整因應措施及公告，請考生務必留意本校招生資訊網頁公告。**

肆、報名方式、時間及程序：

一、請依下列步驟完成報名手續。

<p>步驟 1</p>	<p>申請報名費繳費帳號（共 14 碼）： 111 年 10 月 17 日上午 9：00 起至 10 月 31 日下午 3：00 止。</p> <p>考生請至長庚大學招生資訊網（https://recruit.cgu.edu.tw）→點選網路報名系統→依畫面說明進行報名程序取得報名費繳費帳號（共 14 碼）</p>																						
<p>步驟 2</p>	<p>網路填寫報名表、上傳照片及相關證明文件： 111 年 10 月 17 日上午 9：00 起至 10 月 31 日下午 5：00 止。</p> <p>依畫面說明輸入報名資料→上傳照片電子檔、身分證件及學歷證件電子檔，相片乃列印准考證與錄取後製作學生證之用。</p> <p>※數位相片檔案上傳格式：限 JPG 或 JPEG 格式，檔案大小請介於 100K~4M 之間。</p> <p>（一）證照用照片電子檔。 （二）不得使用生活照。 （三）不得配戴深色鏡片眼鏡。 （四）黑白或彩色不拘，但須為白色或淺色背景。 （五）人像需脫帽、五官清晰、正面之大頭照。 （六）數位照片之影像，像素不得少於 450 x 600 pixels（寬 x 高）。 （七）若您的照片非【.jpg 或 .jpeg】格式，請以小畫家打開圖檔→另存新檔→存檔類型選擇【.jpg 或 .jpeg】→儲存。</p> <p>※證件上傳格式：限 PDF 檔案格式，檔案大小請小於 10M。</p> <p>上傳文件：</p> <p>（一）身分證正反面。 （二）學歷證件：「在學證明」或「有蓋註冊章之學生證正反面」或「學位證書」或「同等學力相關證明文件」或「境外學歷證明文件及切結書」。</p> <p>請將上述（一）（二）相關文件合併成一個 PDF 檔案，於報名期限內上傳，以利審查報考資格。</p> <table border="1" data-bbox="284 1283 1444 2065"> <tr> <td data-bbox="284 1283 451 1373"> <p>學歷證件</p> </td> <td data-bbox="451 1283 683 1373"> <p>以大學學歷報考碩士班者</p> </td> <td data-bbox="683 1283 1444 1373"> <p>(1)大學畢業者繳交大學畢業證書 (2)大學應屆畢業生及延長修業生繳交在學證明</p> </td> </tr> <tr> <td></td> <td data-bbox="451 1373 683 1462"> <p>以碩士學歷報考博士班者</p> </td> <td data-bbox="683 1373 1444 1462"> <p>(1)碩士畢業者繳交碩士畢業證書 (2)碩士應屆畢業生及延長修業生繳交在學證明</p> </td> </tr> <tr> <td></td> <td data-bbox="451 1462 683 1585"> <p>以「同等學力」報考碩、博士班者</p> </td> <td data-bbox="683 1462 1444 1585"> <p>應檢附有關同等學力證明文件。 (詳閱附錄一 入學大學同等學力認定標準)</p> </td> </tr> <tr> <td></td> <td data-bbox="451 1585 683 1686"> <p>以專科學歷報考碩士班者</p> </td> <td data-bbox="683 1585 1444 1686"> <p>繳交畢業證書，且為三年制者經離校二年以上；二年制或五年制者經離校三年以上。</p> </td> </tr> <tr> <td></td> <td data-bbox="451 1686 683 1821"> <p>以國外學歷報考者</p> </td> <td data-bbox="683 1686 1444 1821"> <p>(1)須依「大學辦理國外學歷採認辦法」規定繳交相關文件供本校辦理查驗及查證。 (2)繳交境外學歷報考切結書（如簡章所附表格）</p> </td> </tr> <tr> <td></td> <td data-bbox="451 1821 683 1944"> <p>以香港或澳門學歷報考者</p> </td> <td data-bbox="683 1821 1444 1944"> <p>(1)依「香港澳門學歷檢覈及採認辦法」規定繳交相關文件供本校辦理查驗及查證。 (2)繳交境外學歷報考切結書（如簡章所附表格）</p> </td> </tr> <tr> <td></td> <td data-bbox="451 1944 683 2065"> <p>以大陸學歷報考者</p> </td> <td data-bbox="683 1944 1444 2065"> <p>(1)依「大陸地區學歷採認辦法」規定繳交學歷相關文件供本校辦理查驗及查證。 (2)繳交境外學歷報考切結書（如簡章所附表格）</p> </td> </tr> </table>		<p>學歷證件</p>	<p>以大學學歷報考碩士班者</p>	<p>(1)大學畢業者繳交大學畢業證書 (2)大學應屆畢業生及延長修業生繳交在學證明</p>		<p>以碩士學歷報考博士班者</p>	<p>(1)碩士畢業者繳交碩士畢業證書 (2)碩士應屆畢業生及延長修業生繳交在學證明</p>		<p>以「同等學力」報考碩、博士班者</p>	<p>應檢附有關同等學力證明文件。 (詳閱附錄一 入學大學同等學力認定標準)</p>		<p>以專科學歷報考碩士班者</p>	<p>繳交畢業證書，且為三年制者經離校二年以上；二年制或五年制者經離校三年以上。</p>		<p>以國外學歷報考者</p>	<p>(1)須依「大學辦理國外學歷採認辦法」規定繳交相關文件供本校辦理查驗及查證。 (2)繳交境外學歷報考切結書（如簡章所附表格）</p>		<p>以香港或澳門學歷報考者</p>	<p>(1)依「香港澳門學歷檢覈及採認辦法」規定繳交相關文件供本校辦理查驗及查證。 (2)繳交境外學歷報考切結書（如簡章所附表格）</p>		<p>以大陸學歷報考者</p>	<p>(1)依「大陸地區學歷採認辦法」規定繳交學歷相關文件供本校辦理查驗及查證。 (2)繳交境外學歷報考切結書（如簡章所附表格）</p>
<p>學歷證件</p>	<p>以大學學歷報考碩士班者</p>	<p>(1)大學畢業者繳交大學畢業證書 (2)大學應屆畢業生及延長修業生繳交在學證明</p>																					
	<p>以碩士學歷報考博士班者</p>	<p>(1)碩士畢業者繳交碩士畢業證書 (2)碩士應屆畢業生及延長修業生繳交在學證明</p>																					
	<p>以「同等學力」報考碩、博士班者</p>	<p>應檢附有關同等學力證明文件。 (詳閱附錄一 入學大學同等學力認定標準)</p>																					
	<p>以專科學歷報考碩士班者</p>	<p>繳交畢業證書，且為三年制者經離校二年以上；二年制或五年制者經離校三年以上。</p>																					
	<p>以國外學歷報考者</p>	<p>(1)須依「大學辦理國外學歷採認辦法」規定繳交相關文件供本校辦理查驗及查證。 (2)繳交境外學歷報考切結書（如簡章所附表格）</p>																					
	<p>以香港或澳門學歷報考者</p>	<p>(1)依「香港澳門學歷檢覈及採認辦法」規定繳交相關文件供本校辦理查驗及查證。 (2)繳交境外學歷報考切結書（如簡章所附表格）</p>																					
	<p>以大陸學歷報考者</p>	<p>(1)依「大陸地區學歷採認辦法」規定繳交學歷相關文件供本校辦理查驗及查證。 (2)繳交境外學歷報考切結書（如簡章所附表格）</p>																					

步驟 3	<p>產生報名表下載自存： 111 年 10 月 17 日上午 9：00 起至 10 月 31 日下午 5：00 止。</p> <p>確認報名資料無誤後即點選「確認送出報名資料」→產生報名表可下載自存。</p>
步驟 4	<p>上傳及檢視資料審查文件： 111 年 10 月 17 日上午 9：00 起至 10 月 31 日下午 5：00 止。</p> <p>※上傳之審查資料於報名期限內可重複上傳，重複上傳時會清除前一次上傳資料，系統只會保留最後上傳的版本，請務必瀏覽檢視內容是否正確。</p> <p>※考生如未依規定繳齊所需資料以致影響考試成績者，其責任概由考生自行負責。</p> <p>(一)系所指定應繳審查資料項目： 報名時須以 PDF 檔案格式上傳至系統，每項目檔案大小請小於 10M。</p> <p>(二)推薦函： (1) 若系所指定應繳「推薦函」，請考生於報名系統開放時登錄推薦人基本資料及電子郵件信箱並送出信件，系統即會發信給推薦人上傳推薦信的網址，由推薦人上傳至報名系統。 (2) 請考生務必與推薦人先行聯絡，並留意推薦人是否在上傳截止時間內完成。 (3) 建議所填報推薦人之電子郵件信箱以推薦人服務機構網域名稱為佳。 (4) 若簡章內系所無註明須繳交推薦函，考生可自行決定是否提供，若需提供亦可指定推薦人上傳，將視為其他有利審查資料。</p> <p>(三)報考在職生者：須上傳服務機關之「在職證明書」或「服務證明書」</p>
步驟 5	<p>金融機構臨櫃或自動櫃員機 (ATM) 轉帳繳費： 111 年 10 月 17 日上午 9：00 起至 11 月 1 日下午 3：30 止。</p> <p>臨櫃或 ATM 轉帳繳費 (華南銀行代碼 008) →繳費成功 30 分鐘後→可進入網路報名系統查詢是否繳費成功。(參閱 四、報名費及繳費方式)</p>

二、網路報名系統於報名期間內為 24 小時開放，為避免網路擁塞，請儘早上網報名，**逾期不予受理。**

三、完成報名手續係指於上列各項規定時間內完成步驟 1 至步驟 5，若有任何一項未於規定時間內完成均視同「未完成報名程序」，將不受理報名；未依規定辦理報名程序而致遺誤，概由考生自行負責，不得異議。

四、報名費及繳費方式：

(一)報名費：**碩士班新台幣 1,200 元；博士班新台幣 2,000 元。**

(二)報名繳費期限：111 年 10 月 17 日上午 9：00 起至 11 月 1 日下午 3：30 止。

(三)繳費方式：

1、本次繳費作業與華南銀行 (銀行代號 008) 合作，以自動櫃員機 (ATM) 轉帳、網路銀行、臨櫃或通匯繳費。

2、請持具有非約定轉帳功能之金融卡 (不限本人) 至金融機構自動櫃員機 (ATM) 轉帳繳費，操作流程如下：

(1) 將金融卡插入 ATM

(2) 選擇「轉帳」或「跨行轉帳」

(3) 選擇「非約定帳號」

(4) 輸入華南銀行代號「008」

(5) 輸入轉帳帳號 (於網路報名系統取得之帳號，共 14 碼)

(6) 輸入轉帳金額 (碩士班 1,200 元；博士班 2,000 元)

(7) 交易完成列印交易明細表

臨櫃：至華南銀行臨櫃填寫「二聯式存款單」。

通匯：至各地郵局或其他金融機構填寫「跨行匯款單」。

收款行：華南銀行民生分行

收款人帳號：為網路報名系統取得之帳號，共 14 碼。

收款人戶名：長庚大學

金額：（碩士班 1,200 元；博士班 2,000 元）

「臨櫃」或「通匯」繳費者，請注意銀行轉帳時效，請於 111 年 11 月 1 日中午 12:00 前完成繳費手續，以免因銀行轉帳作業時間而延誤報名。

- 3、採 ATM 轉帳方式繳費完成後，請檢查 ATM 交易明細表帳戶的餘額是否已扣款，並可再查「交易金額」欄或「手續費」欄（持華南銀行金融卡至華南銀行自動櫃員機轉帳繳費者免扣手續費）是否出現金額，以確定完成轉帳繳款，若無扣款記錄即表示轉帳失敗，請依轉帳繳費方式再次進行轉帳，或向金融卡發卡銀行確認所持之金融卡是否有轉帳功能。
- 4、繳費 30 分鐘後，可再次進入網路報名系統，查詢是否繳費轉帳成功。
- 5、若繳費失敗，請依繳費方式再次進行繳費，或請儘速與本校教務處招生組聯絡處理相關事宜，以免延誤報名。
- 6、繳費期間於銀行營業時間外辦理轉帳繳費時，若金融機構自動櫃員機（ATM）出現「次營業日入帳」之訊息，請仍選擇同意並完成轉帳繳費作業，**但請注意最後一日繳費截止時間至下午 3:30 止，逾時則系統將不接受繳款。**
- 7、ATM 交易明細表或匯款收據正本，即考生之繳費收據，請妥為保存，以便日後若有疑義時核帳之用。

(四)低收入戶或中低收入戶考生：

低收入戶、中低收入戶考生報名費全免，申請手續如下：

上網取得報名費繳費帳號→傳真下列相關證件至本校教務處招生組（傳真號碼：03-2118239）或 Email：hsuan@mail.cgu.edu.tw→招生組收到文件審核後→通知考生審核結果→開放考生輸入網路報名資料。

- 1、低收入戶或中低收入報名費優待申請表（如簡章所附表格）。
- 2、由各縣市地方政府或其授權之鄉、鎮、市、區公所開具之低收入戶或中低收入證明影本（非清寒證明）。低收入戶或中低收入證明文件需內含考生姓名、身份證號碼，且在報名截止日仍有效。

(五)退費申請：

- 1、欲申請退費者，須於 111 年 11 月 3 日（星期四）前填妥「退費申請表」（如簡章所附表格）及檢附考生本人之銀行（或郵局）存摺之封面，傳真至 03-2118239 或 Email：hsuan@mail.cgu.edu.tw 至本校教務處招生組提出申請，請務必來電 03-2118800 分機 3370 確認是否收到，逾期或未依規定完成退費申請者恕不受理。
- 2、所繳報名費用經扣除郵資及審驗行政作業費 200 元後，餘數退還，須俟退費行政作業完成後，再以轉帳方式退還考生。

伍、准考證查詢及列印：

- 一、考生完成報名手續，經審查符合報考資格者，於 111 年 11 月 8 日上午 9:00 起進入招生資訊網（<https://recruit.cgu.edu.tw>），點選網路報名系統，自行於網頁上以 A4 白紙列印准考證（黑白或彩色列印皆可）。（不另寄准考證）
- 二、列印之准考證須妥為保存，如有毀損或遺失，應於面試日前自行於報名系統上列印。

- 三、考生應試時，務必攜帶准考證及國民身分證正本（或以有效期限內之護照、駕照、附有照片之健保卡等證件正本替代）應考，違者依本校「考試試場規則及違規處理辦法」第二條扣減面試成績五分。

陸、面試日期：

- 一、面試時間表訂於 111 年 11 月 9 日於本校招生資訊網頁公告，請考生自行上網查詢。職能治療學系行為科學碩士班臨床心理學組另訂於 111 年 11 月 16 日公告面試時間表。
面試時間表公告後，考生不得以時間衝突或其他情事，要求招生委員會調整面試時間。

二、面試日期：

111 年 11 月 17 日～11 月 19 日舉行。

- 三、請考生自行上網查詢各系所面試日期、時間、地點及注意事項，否則導致權益受損時概由考生自行負責，本會不予補救，請考生特別注意。
- 四、考生參加面試時務必攜帶准考證及身分證件準時至本校參加面試，考生請務必依各系所規定報到之時間地點準時報到，報到時間遲到逾 30 分鐘者即取消面試資格。報到後若未按指定面試時間入場應試，亦取消其應試資格。
- 五、考生因國外校際交換學生、在國外修習課程、參加重要國際會議、服務機構或學校派遣等非個人因素，而無法回國親自至本校參加面試者，請檢附證明文件向報考學系提出書面申請，改以視訊面試，申請通過者即可受理；若為不通過者，本校辦理退費，申請程序最遲於面試前一日完成。
- 六、考生因 COVID-19 確診或居家隔離，其隔離時間涵蓋面試時間無法參加實體面試之考生，請考生配合留在指定處所，憑衛生主管機關開立之「隔離通知書」或醫療院所診斷「確診證明書」可申請視訊面試，申請通過者即可受理，若為不通過者，本校辦理退費，申請程序最遲於面試前一日完成。如未配合中央流行疫情指揮中心防治措施，將依傳染病防治法裁罰。
- 七、因應國家疫情變動，本校將以衛福部及教育部相關規定，相關試務若有異動，調整因應措施及公告，請考生務必留意本校招生資訊網頁公告。

柒、錄取：

- 一、甄試項目成績有一項（含）以上為缺考或零分者，即使總成績達到最低錄取標準亦不予錄取。
- 二、考試總成績以 100 分為滿分，總成績計算依各系所訂定之佔分百分比計算各系所入學考試總成績。各項成績計算至小數第 2 位（小數第 3 位四捨五入）。
- 三、由本校 112 學年度碩士班、博士班甄試招生委員會訂定錄取標準，總成績達錄取標準者，依總成績高低順序錄取至核定之招生名額止為正取生，其餘為備取生。總成績如未達本校招生委員會所訂最低錄取標準，即使該系所組尚未錄取足額，亦不予錄取且不列備取生。
- 四、錄取生如有總成績分數相同時，依各系所組同分參酌順序決定名次，若仍有同分情形時依招生委員會決議辦理。
- 五、**本次招生若錄取名額不足或備取生遞補後還有缺額，則名額流用至 112 學年度碩士班、博士班考試入學招生補足。**

捌、放榜及寄發成績單：

- 一、職能治療學系行為科學碩士班臨床心理學組初試及格名單：111 年 11 月 16 日（星期

- 三) 上午 9:00。
- 二、各學系所錄取名單：111 年 11 月 30 日 (星期三) 上午 9:00。
- 三、「錄取榜單」於本校招生資訊網頁公告 (<https://recruit.cgu.edu.tw>)。考生應先行查榜，錄取生請依本簡章「拾、報到注意事項」完成報到手續，逾期未報到者，視同放棄錄取資格，不得以未接獲通知等理由要求補救措施。
- 四、本校於放榜日寄發考生成績單、錄取生錄取通知書及備取通知書。考生可自行進入網路報名系統查詢成績。報到時不需要上述文件。

玖、成績複查：

- 一、收件日期：自 111 年 11 月 30 日至 12 月 2 日止，接受書面申請，以郵戳為憑，口頭申請恕不受理。
- 二、申請手續：一律填寫本簡章所附「成績複查申請表」連同成績通知單影本及複查費等，寄長庚大學招生委員會收。同一科目申請複查以一次為限。
- 三、查分規費：每科 50 元，以現金或郵政匯票支付，郵政匯票受款人請填「長庚大學教務處」。
- 四、查分結果如發現有錯誤，即按正確分數予以更正。已錄取之考生，如經複查其成績低於錄取標準時，即取消其錄取資格，該考生不得有異議。
- 五、「資料審查」及「面試」一律不得要求重審；各筆試科目成績以複查答案卷內有無漏改未評閱、與卷面分數及總計分數為限，不得申請重新閱卷或調閱、影印答案卷，亦不得複查閱卷標準或要求試題解答。

拾、報到注意事項：

- 一、報到通知於放榜日公告於本校招生資訊網頁，請考生務必主動上網查詢報到相關訊息，並依招生資訊網頁公告之日期、時間、地點及攜帶或寄送文件，以現場或通訊報到方式完成報到手續，錄取生逾期未完成報到者即以自動放棄入學資格論，不得以未接獲通知等理由要求補救措施。
- 現場報到：請依公告日期、時間、地點完成報到手續。
- 通訊報到：請依公告日期於本校招生資訊網下載「就讀意願報到表」及備齊學歷證明文件，以掛號郵寄本校招生委員會，以郵戳為憑逾時不予受理，請保留掛號收據，以便查驗。
- 二、正取生：
- (一)採通訊報到須於 111 年 12 月 6 日前 (郵戳為憑) 以限時掛號郵寄方式完成報到手續。
- (二)若採現場報到最後截止日為 111 年 12 月 9 日 (星期五) 上午 12:00 前，報到地點：本校第一醫學大樓二樓教務處招生組。
- (三)凡未按規定之時間報到者，以自願放棄入學資格論，其缺額由備取生依次遞補，考生不得異議。
- 三、備取生：
- (一)正取生報到後，若有缺額之系所(組)，將依缺額及名次順序網頁公告及 E-mail 通知遞補錄取之備取生，請備取生務必主動上網查詢，以獲得報到相關訊息，逾期未報到者，視同放棄錄取資格，事後不得以任何理由要求補救措施。
- (二)第 1 梯次遞補錄取名單預定 111 年 12 月 9 日下午 5:00 於本校招生資訊網頁公告及 E-mail 通知 (不會寄發書面通知)，遞補錄取之備取生應依公告之日期、時間及地點，以現場或通訊報到方式完成報到手續。正、備取生報到後，後續仍有缺額時，再依缺額及名次，於本校招生資訊網頁公告備取生遞補名單。
- (三)碩士班甄試備取生遞補作業至 112 年 2 月 10 日 (星期五) 止，逾遞補作業截止

日期雖有缺額亦不再辦理甄試入學招生備取生遞補，尚未遞補上之甄試備取生即喪失遞補資格，備取生不得異議。

(四)碩士班甄試備取生如未獲遞補錄取，再次報考本校同一學年度舉辦之碩士班招生考試，可申請報名費全免優待，申請程序請詳閱當年度碩士班招生簡章。

(五)備取生遞補報到作業結束後，各系所缺額，併入本校 112 學年度碩士班、博士班考試入學招生補足。

- 四、正取或遞補錄取之研究生報到時須繳交學位證書正本及影本，所繳之證件暫由教務處招生組保管，並於註冊入學後歸還。應屆畢業生應填具切結書(切結至 112 年 7 月 21 日止)，並於規定切結期限內補繳學位證書正本及影本，逾期未補繳，即以自願放棄入學資格論。應屆畢業生如因須參加當年暑修成績及格始可畢業，或因補修低年級課程須參加期末考試而成績尚未核算完畢，致暫時不能取得學士學位證書者，可延後切結日期但須繳交原就讀學校證明文件，經本校審核同意後於切結書期限內補繳，逾期未補繳，即以自願放棄入學資格論。
- 五、已辦理報到之正取生或已完成遞補報到之備取生，因特殊事由欲放棄錄取者，應出示身分證明文件並填具「放棄錄取資格聲明書」，至本校教務處招生組辦理，始得領回報到時所繳交之證件。

拾壹、註冊入學及學雜費收費標準：

- 一、112 年 7 月起即可上網至本校新生網頁「新生入學服務網 <https://freshman.cgu.edu.tw/>」查看新生入學註冊相關訊息。
- 二、研究生入學後，經各系所認定必須補修大學部基礎學科與學分者，應依規定補修及格，始准畢業，但不計入研究所畢業學分。
- 三、甄試錄取之學生，如有意願以雙重學籍身分就讀者，應於註冊前經本校就讀系所同意，否則依本校學則第七章第四十二條第 5 項之規定「未經本校同意，同時在二所學校註冊入學者，應予退學」。
- 四、本校 112 學年度研究生學雜費收費標準報教育部核定後另行公佈，可至會計室網頁查詢 111 學年度學雜費收費標準作為參考。
<https://accounting.cgu.edu.tw/p/412-1006-206.php>

拾貳、考生申訴：

- 一、申訴範圍：考生對於招生相關事宜認有不當致損及其個人權益，或有違反性別平等原則，得向本招生委員會提出申訴。
- 二、考生申訴應於放榜後十日之內以書面提出，以郵戳為憑，逾期不予受理。
- 三、申訴書應記載考生姓名、准考證號碼、報考系所組別、通訊處、聯絡電話、申訴之事實及理由，希望獲得之補救，並應檢附相關文件及證據。
- 四、考生申訴案如有下列情形者不予受理：
 - 1、招生有關法令或招生簡章已有明確規範者。
 - 2、逾申訴期限者。
- 五、申訴以一次為限，申訴處理結果由招生委員會於一個月內函覆申訴人。

拾參、交通資訊：

<https://www.cgu.edu.tw/p/404-1000-75402.php?Lang=zh-tw>

拾肆、招生系所 ※各系、所、學程實際招生名額以教育部核定為準※

碩士班

系所組別	生物醫學研究所碩士班			
	生物化學暨細胞 分子生物學組	微生物暨免疫 學組	生理暨藥理學 組	多體學資訊暨 智慧運算學組
招生名額	一般生 12 名	一般生 10 名	一般生 7 名	一般生 3 名
報考資格	須符合下列條件之一： 1、 公立或已立案之私立大學或獨立學院或經教育部認可之國外大學大學部畢業，獲有學士學位者。 2、 合於以同等學力報考碩士班之規定者。			
系所指定 應繳資料	應繳資料項目：報名時須於報名系統上傳 1、 歷年成績單（需加註系級排名） 2、 推薦函二至三封 3、 讀書研究計畫 4、 其他輔助資料（如：實驗專題研究報告..等） 5、 如曾參與研究工作者，需附「研究參與證明」（格式如簡章所附）			
面試日期	111 年 11 月 19 日（星期六）			
成績計算 標準	資料審查成績佔 50% 面試成績佔 50%			
同分參酌 順序	面試成績			
備註	1、 報考及就讀組別必須於報名時選定，學生之論文指導教授須為報考組別之專(兼)任教師（請參考各組師資專長及研究方向）。 2、 生物醫學研究所碩士班學生學費比照國立大學標準收費。 3、 經本項考試錄取之考生，至 112 年 1 月若已獲得學士學位，得申請於 112 年 2 月入學。 4、 各組若有缺額，則有備取生之學組，以各組總分排名之後，按名次/該組到考總人數之比例計算，比例低之考生優先流用。若比例相當時，則按總成績高低予以流用。再若總成績相同時，則以面試成績高者優先。 5、 本所碩士班採招生分組，碩士學位證書不會加註組別名稱。			

<p>教學研究 特色</p>	<ol style="list-style-type: none"> 1、 給予學生紮實的基礎課程及獨立操作先進儀器之訓練，同時注重培育研究生獨立思考及自我學習的素養，藉以培養其生物醫學基本觀念及應用技術之能力。 2、 教師群之研究領域多樣，囊括基礎研究至轉譯醫學，藉以提供研究生垂直與橫向整合知識及應用之機會，儲備全方位生醫產業人才，畢業生就業率高。 3、 以教育部頂尖大學資源所建立的研究中心，結合長庚醫院臨床發展重點，發表質量俱佳之研究論文，並建立生物科技產學聯結。 4、 鼓勵研究生選讀跨學院之生醫工程、產業與人工智慧等相關課程。 5、 進入本所就讀之後，可進入分子醫學研究中心、健康老化研究中心、新興病毒研究中心等校級研究單位，進行癌症、蛋白質體、基因體、代謝體、新興病毒等相關研究。
<p>網址</p>	<p>https://gibms.cgu.edu.tw/</p>
<p>辦公室</p>	<p>第一醫學大樓 8 樓</p>
<p>電話</p>	<p>03-2118800 分機 3207</p>

系所組別	護理學系碩士班			
	內外科護理組	健康老化及長期照護護理組	心理衛生護理組	婦女兒童健康護理組
招生名額	一般生 5 名 在職生 5 名	一般生 3 名 在職生 4 名	在職生 4 名	一般生 1 名 在職生 2 名
報考資格	<p>一、一般生：</p> <p>公立或已立案之私立大學護理系或護理專科以上學校畢業，領有護理師證書，且合於下列資格之一者均可報考：</p> <ol style="list-style-type: none"> 1、大學已畢業者。 2、大學應屆畢業者。 3、專科畢業，且具護理臨床工作年資至少滿 1 年者。 <p>二、在職生（須同時具備下列條件）：</p> <ol style="list-style-type: none"> 1、具備一般生之報考資格。 2、現服務於護理臨床工作之全職人員（不含研究助理）。 <p>註：護理臨床工作經驗係指</p> <ol style="list-style-type: none"> 1、具有地區教學等級以上醫院、地區精神科專科或特殊功能教學醫院或政府核定之社區醫療機構之工作經驗； 2、曾在護理學校擔任護理教學之專任護理教師； 3、曾在醫療機構或學校擔任專任研究助理； 4、年資計算至 111 年 12 月 1 日止。 			
系所指定應繳資料	<p>應繳資料項目：報名時須於報名系統上傳</p> <ol style="list-style-type: none"> 1、護理師證書（應屆畢業生免附） 2、歷年成績單（含班級名次） 3、推薦函二封 4、研究構想（頁數限制：5 頁，12 號字體，雙行間距） <ol style="list-style-type: none"> (1)研究動機與重要性 (2)研究目的/問題/假設 (3)簡要的研究方法（包括研究對象選取、資料收集方法、資料分析方法等） (4)參考文獻 5、臨床護理工作履歷（包含曾擔任職務、工作性質、年資及曾規劃之專案）（應屆畢業生免附） 6、學術著作（含個案報告、專題報告、護理相關研究報告等） 7、須繳交服務機關之「服務證明書」，服務年資之計算始自服務證明書所載日期起算至 111 年 12 月 1 日止，限以擔任全職性質者計算 8、報考在職生者，須繳交服務機關之「在職證明書」 			
面試日期	111 年 11 月 18 日（星期五）			
成績計算標準	資料審查成績佔 60% 面試成績佔 40%			
同分參酌順序	資料審查成績			

備註	<ol style="list-style-type: none"> 1、以同等學力身份報考本系碩士班者，入學後可直接修讀碩士班課程，無需補修大學部課程。 2、本系碩士班(含一般生及在職生)上課採密集授課，課室及實習安排於每週二、及週三全日。 3、大學應屆畢業生需在各科護理學實習前取得護理師證書。 4、面試時請自行準備研究計畫報告 10 分鐘之投影片。 5、報考本系碩士班內外科組一般生錄取者，需於開學後一週內繳交最後一個工作離職或留職停薪等相關證明，以確認全職學生身份。 6、同組一般生與在職生名額得予流用。 7、經本項考試錄取之考生，至 112 年 1 月若已獲得學士學位，得申請於 112 年 2 月入學。 8、本系碩士班採招生分組，碩士學位證書不會加註組別名稱。
教學研究特色	<ol style="list-style-type: none"> 1、學習環境優良。擁有全國評鑑優良之醫學中心、社區醫療機構、及長期照護機構。 2、師資陣容堅強。目前共有六個研究群，包括次文化健康照護研究室、腫瘤身心照顧研究室、生命末期照護研究室、連續健康照護模式研究室、認知功能恢復研究室、及婦女健康照護研究室。 3、重視學生國際觀之養成。除了部分課程採取英文講授外，積極發展跨領域研究及國際學術合作。 4、2022 年軟科世界一流學科排名(Shanghai Ranking's Global Ranking of Academic Subjects-Nursing)，本系名列世界排名 41，全國第三。
網址	https://nurse.cgu.edu.tw/
辦公室	第二醫學大樓 7 樓
電話	03-2118800 分機 5195

系所組別	中醫學系天然藥物碩士班
招生名額	一般生 8 名
報考資格	公私立大學（學院）、經教育部認可之國外大學畢業獲有學士學位或合於以同等學力報考碩士班之規定，有志從事天然藥物研究者。
系所指定應繳資料	應繳資料項目：報名時須於報名系統上傳 1、 歷年成績單（含班級名次） 2、 個人簡歷 3、 其他有利審查之資料（專題研究成果報告、個人成就或專業表現等）
面試日期	111 年 11 月 19 日（星期六）
成績計算標準	資料審查成績佔 50% 面試成績佔 50%
同分參酌順序	面試成績
備註	1、 畢業授予以理學碩士學位，具藥學學士學位者畢業時得授予以藥學碩士學位。 2、 經本項考試錄取之考生，至 112 年 1 月若已獲得學士學位，得申請於 112 年 2 月入學。
教學研究特色	1、 整合藥物研發的尖端知識和技術與傳統中醫藥學的經驗和學理，建立一個開發天然藥物的教學研究平台。 2、 師資陣容結合具有天然物化學，藥物化學，藥效學、藥理學、分子生物、生物化學、藥物劑型設計、奈米醫學、個人化醫療以及藥物動力學等學術專長的專家，組成天然藥物學的教育與研究整合團隊。 3、 提供百分百學校住宿，除可申請教學助理外，另每月 6000 元以上研究獎助學金。 4、 本所近 5 年 QS 全球大學藥學及藥理學領域排名全國前 6 大。
網址	https://gips.cgu.edu.tw/
辦公室	第二醫學大樓 3 樓
電話	03-2118800 分機 5372

系所組別	中醫學系傳統中醫學碩士班	
	醫學組	理學組
招生名額	一般生 3 名	
報考資格	教育部認可之國內外大專校院醫學系、中醫學系、學士後中醫學系畢業得有醫學士學位者。	教育部認可之國內外大專校院畢業獲得學士學位或合於以同等學力報考碩士班之規定者。
系所指定應繳資料	應繳資料項目：報名時須於報名系統上傳 1、 歷年成績單（含班級名次） 2、 讀書研究計畫 3、 其他有利審查之資料（著作、獲獎紀錄、工作表現等）	
面試日期	111 年 11 月 18 日（星期五）	
成績計算標準	資料審查成績佔 50% 面試成績佔 50%	
同分參酌順序	面試成績	
備註	1、 本碩士班學位：醫學組畢業時授予醫學碩士學位，理學組畢業時授予理學碩士學位。 2、 醫學組與理學組名額得予流用。 3、 經本項考試錄取之考生，至 112 年 1 月若已獲得學士學位，得申請於 112 年 2 月入學。 4、 本系碩士班採招生分組，碩士學位證書不會加註組別名稱。	
教學研究特色	1、 運用現代科學方法，探討中醫學理論的思維。 2、 專注中醫臨床觀察與研究，提昇研究生發揮中醫藥優勢。 3、 研究生對重要疾病問題及基礎領域的學習，藉以培育傑出學術研究人才，為人類健康做最優質的貢獻。	
網址	https://gtcm.cgu.edu.tw/	
辦公室	第二醫學大樓 4 樓	
電話	03-2118800 分機 3470	

系所組別	醫學生物技術暨檢驗學系碩士班
招生名額	一般生 11 名
報考資格	須符合下列條件之一，且有興趣從事生物技術或生醫研究者： 1、 公立或已立案之私立大學或獨立學院或經教育部認可之國外大學部畢業，獲有學士學位者。 2、 合於以同等學力報考碩士班之規定者。
系所指定應繳資料	應繳資料項目：報名時須於報名系統上傳 1、 歷年成績單（含班級名次） 2、 推薦函二封 3、 讀書研究計畫 4、 其他有利審查之資料（專題研究成果報告、著作、得獎記錄、學程證明、其他專業表現等） 5、 個人簡歷表（表格 https://mip.cgu.edu.tw/p/412-1078-4016.php ）
面試日期	111 年 11 月 19 日（星期六）
成績計算標準	資料審查成績佔 50% 面試成績佔 50%
同分參酌順序	面試成績
備註	1、 本系碩士生，除在職者外，學費比照國立大學標準收費。 2、 經本項考試錄取之考生，至 112 年 1 月若已獲得學士學位，得申請於 112 年 2 月入學。
教學研究特色	1、 實用教學，英語課程：開設跨領域課程，部份學科採英語授課，提升多元競爭能力。 2、 研究卓越，資源充沛：系所教師執行多項校內外研究計畫，論文發表結果居相關學門前茅。學生多有機會擔任教學或研究助理，獎助學金優渥。 3、 產學合作，國際交流：系所教師執行產學與國際合作計畫，擔任國際期刊編輯，增進學生視野。 4、 學生可參與校級研究中心(新興病毒、分子醫學、健康老化、蛋白質體等)相關研究，表現優異學生可額外獲取獎學金。
網址	https://mip.cgu.edu.tw/
辦公室	第一醫學大樓 11 樓
電話	03-2118800 分機 5247

系所組別	顱顏口腔醫學研究所碩士班
招生名額	在職生 5 名
報考資格	各大學院校醫學系或牙醫學系畢業且具有醫師或牙醫師資格，牙醫師需具有 2 年以上工作經驗，醫師為頭顱顏面相關科別，具有 2 年以上工作經驗者。
系所指定應繳資料	應繳資料項目：報名時須於報名系統上傳 1、歷年成績單（含班級名次） 2、推薦函三封 3、個人簡歷 4、研究題目與計畫（英文） 5、報考時須繳交服務機關之「服務證明書」及 PGY1、PGY2 訓練證明（應屆生免 PGY2 證明），服務年資之計算始自服務證明書所載日期起算至 112 年 7 月 31 日止
面試日期	111 年 11 月 18 日（星期五）
成績計算標準	資料審查成績佔 60% 面試成績佔 40%
同分參酌順序	資料審查成績
教學研究特色	1、全英文授課，參與國際研究學術討論，主辦國際會議。 2、臨床研究與基礎醫學整合，專注顱顏影像、生物力學及口腔生理研究。 3、專科醫師訓練與研究結合，培育提升醫療品質。
網址	https://cdgi.cgu.edu.tw/
辦公室	第二醫學大樓 4 樓
電話	03-2118800 分機 3523

系所組別	物理治療學系復健科學碩士班
招生名額	一般生 6 名 在職生 2 名
報考資格	一、一般生（須符合下列條件之一，且有志從事物理治療、運動科學、健康促進及復健醫學暨工程研究者）： 1、公立或已立案之私立大學或獨立學院或經教育部認可之國外大學畢業，獲有學士學位者。 2、合於以同等學力報考碩士班之規定者。 二、在職生（須同時具備下列條件）： 1、具備一般生之報考資格。 2、現仍在職者。
系所指定應繳資料	應繳資料項目：報名時須於報名系統上傳 1、歷年成績單（含班級名次） 2、推薦函二封 3、讀書研究計畫 4、其他有利審查資料（大學期間如有參與專題研究者，請加附專題成果報告） 5、報考在職生者，須繳交服務機關之「在職證明書」
面試日期	111 年 11 月 19 日（星期六）
成績計算標準	資料審查成績佔 60% 面試成績佔 40%
同分參酌順序	資料審查成績
備註	1、一般生與在職生名額得予流用。 2、經本項考試錄取之考生，至 112 年 1 月若已獲得學士學位，得申請於 112 年 2 月入學。
教學研究特色	1、秉持理論與實務合一之教學方針，培育健康促進、運動休閒、物理治療與復健科學專業教學師資及臨床領導人才。 2、整合基礎、臨床醫學與工學等知識，提供學生多元化與創新之研究方向如足部輔具微學程，並鼓勵跨領域人工智慧相關課程的學習與應用研究的發展。 3、研究資源豐富，設備空間充足，提供新穎、充沛的資源促進學生學習。
網址	https://pt.cgu.edu.tw/
辦公室	第二醫學大樓 6 樓
電話	03-2118800 分機 3157

系所組別	職能治療學系行為科學碩士班
	職能治療學組
招生名額	一般生 5 名
報考資格	公私立大專院校或教育部認可之外國大學或學校，具有醫學、健康促進科學、護理、工學、心理學、社會學等相關背景，已獲有學士學位（含大四應屆生）或同等學力，並符合報考碩士班資格者。
系所指定應繳資料	應繳資料項目：報名時須於報名系統上傳 1、 歷年成績單（含班級名次） 2、 推薦函二封 3、 讀書研究計畫 4、 其他有利審查資料（如個人履歷表、論文報告、專題討論/研究之報告）
面試日期	111 年 11 月 19 日（星期六）
成績計算標準	資料審查成績佔 50% 面試成績佔 50%
同分參酌順序	資料審查成績
備註	1、 面試時請自行準備報告（與學術相關）10 分鐘之 powerpoint 資料。 2、 經本項考試錄取之考生，至 112 年 1 月若已獲得學士學位，得申請於 112 年 2 月入學。
教學研究特色	1、 研究：以實證與轉譯科學為發展特色，著重神經行為、神經精神領域與健康老化之多元創新研究。 2、 教學：可申請校內雙主修，多元跨領域微學程選修，數位科技跨域職能治療師養成課程。 3、 學習環境：師資陣容堅強、致力跨領域研究與國際交流、充沛臨床醫療資源、培養自主學習、推導辯證、自我解決問題能力。 4、 每月提供教學助理獎助金約 8000 元，並可申請國際學術研討會獎助金。 5、 提供多元實務場域學習，包含學校系統、失智症機構、長照單位、新生兒加護病房，增進臨床專業技能。 6、 與國外多所知名大學簽定合作協定，提供世界前百大研究型大學與教學型大學見實習與短期課程機會，包含：新加坡理工大學在地課程與特色臨床機構參訪、美國聖荷西州立大學提供暑期客製化之長照社區課程與臨床參訪、日本北里大學定期研究交流互訪，本組碩士班 6 學分可申請抵免美國紐約大學職能治療臨床博士班學分。 7、 可申請雙碩士學位，與美國明尼蘇達大學運動科學碩士班簽訂雙碩士學程，學生能以 1+1~1.5 年時間取得雙碩士學位。
網址	https://dot.cgu.edu.tw/
辦公室	第二醫學大樓 6 樓
電話	03-2118800 分機 5439

系所組別	職能治療學系行為科學碩士班
	臨床心理學組
招生名額	一般生 2 名
報考資格	<p>公私立大專院校或經教育部認可之國外大學或學校畢業，獲有學士學位，且符合下列資格之一者：</p> <ol style="list-style-type: none"> 1、心理系畢業者。 2、醫學院各科系畢業者。 3、修習過「普通心理學」及「統計學」相關之課程，並獲得學分之其他科系畢業者。
系所指定應繳資料	<p>應繳資料項目：報名時須於報名系統上傳</p> <ol style="list-style-type: none"> 1、歷年成績單（含班級名次） 2、讀書研究計畫（內容包含有興趣的方向和領域，至多 A4 兩頁內容，雙行間距） 3、個人履歷表 4、其他有利書面審查之資料（如推薦函、期刊/會議論文等、曾獲得之獎項等）
面試日期	111 年 11 月 18 日（星期五）
成績計算標準	資料審查成績佔 50% 面試成績佔 50%
同分參酌順序	資料審查成績
備註	<ol style="list-style-type: none"> 1、依審查成績至多取招生名額五倍參加面試。 2、面試時請自行準備報告(與學術相關)10 分鐘之投影片資料。 3、本系碩士班臨床心理學組修業年限一般需三年。
教學研究特色	<ol style="list-style-type: none"> 1、研究：以實證臨床研究為發展特色，著重成人、兒童精神疾患與神經疾患之評估和病理研究，發展各項臨床評估工具和研究模式。 2、教學：課程設計符合考選部臨床心理師專技證照之考試資格，重視專業訓練，提供臨床心理不同領域之兼職實習相關課程。 3、學習環境：結合實務與理論，強調跨領域合作，建立自主學習能力、解決問題的能力與推導辯證能力，培育適才適所之臨床心理師。
網址	https://dot.cgu.edu.tw/
辦公室	第二醫學大樓 6 樓
電話	03-2118800 分機 5439

系所組別	醫學影像暨放射科學系碩士班
招生名額	一般生 5 名 在職生 1 名
報考資格	<p>一、一般生（須符合下列條件之一）：</p> <p>1、公立或已立案之私立大學或獨立學院或經教育部認可之國外大學之理學、工學、醫學或其他相關學院科系畢業，獲有學士學位者。</p> <p>2、理學、工學、醫學或其他相關科系背景且合於以同等學力報考碩士班之規定者。</p> <p>二、在職生（須同時具備下列條件）：</p> <p>1、具備一般生之報考資格。</p> <p>2、目前仍在職者。</p>
系所指定應繳資料	<p>應繳資料項目：報名時須於報名系統上傳</p> <p>1、歷年成績單（含班級名次）</p> <p>2、推薦函二封</p> <p>3、讀書研究計畫（內容包含有興趣的方向和領域，A4 至多兩頁，雙行間距）</p> <p>4、個人履歷表（學、經歷，曾參與之學術活動）</p> <p>5、其他有利審查資料（論文報告、專題討論/研究之報告，至多三項）</p> <p>6、報考在職生者，須繳交服務機關之「在職證明書」</p>
面試日期	111 年 11 月 18 日（星期五）
成績計算標準	資料審查成績佔 50% 面試成績佔 50%
同分參酌順序	資料審查成績
備註	<p>1、面試時請自行準備報告（與學術相關）5 分鐘之投影片資料。</p> <p>2、經甄試錄取者，一般生在學期間不得有專職工作。</p> <p>3、一般生與在職生名額得予流用。</p> <p>4、經本項考試錄取之考生，至 112 年 1 月若已獲得學士學位，得申請於 112 年 2 月入學。</p> <p>5、本系碩士班研究生可同時申請教學助理（TA）及兼任研究助理（RA）。</p>

<p>教學研究 特色</p>	<p>本系結合長庚體系臨床資源及基礎理論與技術，建構堅強的醫學物理及影像科學教學與研究重鎮，本系的教學與研究特色包括：</p> <ol style="list-style-type: none"> 1、 質子治療的物理、生物及臨床研究 2、 分子、細胞及功能性生物醫學影像 3、 完整的醫學物理教育及訓練 4、 應用人工智慧於醫學影像之相關診療研究 5、 國內外醫學物理實習 6、 設有醫學物理學程與生醫影像暨人工智慧學程，提供學生最完善的應用學習環境。 <p>除了先進放射治療技術開發、基礎研究與輻射生物研究，最特別的是長庚體系擁有全國唯一的質子治療設備，為現階段唯一能提供質子教育、研究、訓練的學術研究單位。本系在醫學影像的基礎研究與臨床應用研究，包括 MRI、CT、超音波，及核子醫學影像，也都有豐碩的研究發展與成果，特別在醫學影像應用於腦神經退化疾病的診斷研究，在同領域上佔有重要地位。</p>
<p>網址</p>	<p>https://mirs.cgu.edu.tw/</p>
<p>辦公室</p>	<p>第一醫學大樓 12 樓</p>
<p>電話</p>	<p>03-2118800 分機 5246</p>

系所組別	新興病毒分子醫學國際碩士學位學程
招生名額	一般生 3 名
報考資格	須符合下列條件之一，且有興趣從事生物技術或生醫研究者： 1、 公立或已立案之私立大學或獨立學院或經教育部認可之國外大學部畢業，獲有學士學位者。 2、 合於以同等學力報考碩士班之規定者。
系所指定應繳資料	應繳資料項目：報名時須於報名系統上傳 1、 歷年成績單（含班級名次） 2、 推薦函二封 3、 讀書研究計畫 4、 英文能力鑑定證明文件 5、 其他有利審查之資料（專題研究成果報告、著作、得獎記錄、學程證明、其他專業表現等）
面試日期	111 年 11 月 18 日（星期五）
成績計算標準	資料審查成績佔 50% 面試成績佔 50%
同分參酌順序	面試成績
備註	本校成立「新興病毒感染研究中心」已久，積極進行分子病毒學、新興病毒感染症學相關研究。本碩士學位學程，比照國立大學標準收費。
教學研究特色	1、 實用教學，全英語課程：開設跨領域課程（包含“基因組數據科學”及“深度學習 Python 語言”人工智慧相關課程）。學科採英語授課，提升多元競爭能力。 2、 研究卓越，資源充沛：本學程教師研究領域多元，以新興病毒感染症為中心，執行分子病毒學、感染症學、免疫學、細胞生物學及生物資訊學研究。並執行多項國內外研究計畫，論文發表結果居相關學門前茅。學生多有機會擔任教學或研究助理，獎助學金優渥。 3、 產學合作，國際交流：本學程教師執行多項產學與國際合作計畫，學程同時招收國際學生，增進學生國際交流能力。 4、 學生可直接參與新興病毒感染研究中心進行研究，如現今全球新興病毒疫情嚴重，本中心於國內外皆有合作研究，可國際接軌，表現優異學生可額外獲取獎學金。
網址	https://mmevi.cgu.edu.tw/
辦公室	第一醫學大樓 12 樓
電話	03-2118800 分機 3603

系所組別	早期療育研究所碩士班
招生名額	一般生 6 名
報考資格	公私立大專院校或教育部認可之國外大學或學校畢業獲有學士學位者，或合於以同等學力報考碩士班之規定者（醫護、物治、職治、語治、心理、特教、幼教、幼保、社工、適應體育、公衛等相關科系畢業生或相關領域在職人員，及對早期療育研究有興趣之社會人士）。
系所指定應繳資料	應繳資料項目：報名時須於報名系統上傳 1、 歷年成績單（含班級名次） 2、 讀書研究計畫（內容包含有興趣的方向和領域，A4 至少 5 頁，雙行間距） 3、 個人履歷表（學、經歷，曾參與之學術活動） 4、 其他有利審查之資料（如推薦函、論文等）
面試日期	111 年 11 月 19 日（星期六）
成績計算標準	資料審查成績佔 30% 面試成績佔 70%
同分參酌順序	面試成績
備註	1、 面試時請考生準備口頭報告，含自我介紹及研究方向（約 3 分鐘）。 2、 經本項考試錄取之考生，至 112 年 1 月若已獲得學士學位，得申請於 112 年 2 月入學。
教學研究特色	1、 早療所係以培育高階早療人才為目標，提供跨領域專業之學習，如醫療、教育、家庭等領域之早期療育專業知能，以因應身心障礙家庭及社會國家政策在早期療育專業人才之需求。 2、 早療所擁有長庚大學、長庚醫療體系的豐沛資源，提供醫療、教育、社工之見習，足以落實醫療及教育之結合，使本所成為國內具醫療特色之早期療育研究所。 3、 早療所的教育方式重視早療理論與實務的結合運用，透過長庚體係之平台，提供各類研究資源，提升學術研究，與國際接軌。
網址	https://gioei.cgu.edu.tw/
辦公室	第二醫學大樓 5 樓
電話	03-2118800 分機 3662

系所組別	臨床醫學研究所碩士班
	臨床資訊組
招生名額	一般生 2 名
報考資格	<p>有志從事與臨床研究相關之「臨床資訊」、「流行病學」、「健保資料庫資料處理與分析」、「醫藥科技評估方法」、「效果研究」、「藥物經濟學」、「臨床試驗設計」與「遺傳統計」與「人工智慧臨床大數據分析」及相關研究有興趣者，並符合下列條件之一：</p> <p>1、 公立或已立案之私立大學或獨立學院或經教育部認可之國外大學部畢業，獲有學士學位者。</p> <p>2、 合於以同等學力報考碩士班之規定者。</p>
系所指定應繳資料	<p>應繳資料項目：報名時須於報名系統上傳</p> <p>1、 歷年成績單</p> <p>2、 研究題目與計畫</p> <p>3、 自傳</p>
面試日期	111 年 11 月 17 日（星期四）
成績計算標準	資料審查成績佔 50% 面試成績佔 50%
同分參酌順序	面試成績
備註	<p>1、 面試未到者不予錄取。</p> <p>2、 面試時需完成一份英文翻譯。</p> <p>3、 經本項考試錄取之考生，至112年1月若已獲得學士學位，得申請於112年2月入學。</p> <p>4、 本所碩士班採招生分組，碩士學位證書不會加註組別名稱。</p>
教學研究特色	<p>1、 全國唯一以臨床資訊、醫學統計與科技評估整合為目的之人才培育的研究所，提供「臨床資訊」、「流行病學」、「健保資料庫資料處理與分析」、「醫藥科技評估方法」、「效果研究」、「藥物經濟學」、「臨床試驗設計」、「遺傳統計」與「人工智慧臨床大數據分析」等相關課程與研究。</p> <p>2、 擁有全台灣最大病人群之長庚醫療體系所，能提供學習健康數據科學研究之機會，本組結合長庚大學「臨床資訊與醫學統計研究中心」、長庚大學「健康資料研究服務中心」與長庚醫院之師資與資源，以國內首見之理論與應用的教學方式，透過研究結合實務型課程的規劃，國內外場域實習的落實，產業合作的引入，培養學生國際觀及國際視野，及多元的職場能力，與產業經營管理能力，培育健康數據科學專業人才。</p> <p>3、 在專業研究領域中以提升應用生物醫學統計、流行病學研究設計、大型資料庫之處理、生物醫學資訊資料處理、人工智慧臨床大數據分析與研究方法之發展。</p>
網址	https://cims.cgu.edu.tw/
辦公室	第二醫學大樓 5 樓 臨床資訊與醫學統計研究中心
電話	03-2118800 分機 3760

系所組別	健康暨長期照護產業碩士學位學程
招生名額	一般生 4 名 在職生 2 名
報考資格	一、一般生（須符合下列條件之一）： 1、 國內公立或已立案之私立大學或獨立學院或經教育部認可之國外大學畢業，獲有學士學位者。 2、 合於以同等學力報考碩士班之規定者。 二、在職生（須同時具備下列條件）： 1、 具備一般生之報考資格。 2、 現仍在職者。
系所指定應繳資料	應繳資料項目：報名時須於報名系統上傳 1、 讀書計畫（含自傳、報考動機、相關領域課程檢核表） 2、 推薦函二封 3、 歷年成績單 4、 其他有利資料（實習經驗、工作經驗、志工時數、英文檢定等） 5、 報考在職生者，須繳交服務機關之「在職證明書」
面試日期	111 年 11 月 18 日（星期五）
成績計算標準	資料審查成績佔 50% 面試成績佔 50%
同分參酌順序	面試成績
備註	1、 一般生與在職生名額得予流用。 2、 經本項考試錄取之考生，至 112 年 1 月若已獲得學士學位，得申請於 112 年 2 月入學。
教學研究特色	1、 本學程培養具備跨專業(trans-disciplinary)尊重多元文化思維、人文社會關懷素養、具備創新及規畫團隊整合照護與管理能力之高階跨專業健康和高齡照護專業人才。 2、 本學程目標為(1)培養具長期照顧新時代思維及理念人才(2)培養健康、預防、復能照護專業人才(3)培養長照產業經營管理及照顧管理專業人才(4)培養長照智能科技與輔具創新人才(5)培養長照產業創新創業與領導人才。 3、 本學程師資結合長庚大學物理治療學系、職能治療學系、護理學系、呼吸治療學系、醫務管理學系以及工商管理學系，也結合校內「健康老化研究中心」師資，並且延聘長庚醫院、養生文化村及相關產界教師授課，為學生提供 高齡及長期照護 領域非常優良的產學研學習資源。 4、 本學程篩選適當的實習場域，安排學生至機構或企業實習，為產學合作提供良好平台。近期順應長照 2.0 發展社區及新型態服務，除原有長庚養生村外，增加連結多處長照相關新創公司及產業的實習及產學合作機會，以達學校與產業無縫接軌的目的。 5、 必修課程集中於週間一日，亦可以在職進修方式完成。
網址	https://mdhci.cgu.edu.tw/
辦公室	第二醫學大樓 B2 臨床技能中心辦公室
電話	03-2118800 分機 3944 朱小姐

系所組別	生物科技產業碩士學位學程
招生名額	一般生 4 名
報考資格	須符合下列條件之一： 1、 國內公立或已立案之私立大學或獨立學院或經教育部認可之國外大學畢業，獲有學士學位者。 2、 合於以同等學力報考碩士班之規定者。
系所指定應繳資料	應繳資料項目：報名時須於報名系統上傳 1、 歷年成績單（需附有學系排名百分等級） 2、 推薦函二封 3、 自傳（含報考動機以及已修讀相關領域課程清單） 4、 其他有利審查資料
面試日期	111 年 11 月 17 日（星期四）
成績計算標準	資料審查成績佔 40% 面試成績佔 60%
同分參酌順序	面試成績
備註	本學程之學分規劃包含大學部先修課程，考生若於大學修習相關課程，入學時得提出抵免，若未修習相關課程，須於入學後補修足學分數，始得畢業。
教學研究特色	1、 「生物科技產業碩士學位學程」結合長庚大學跨系所、跨領域之專業師資，並與企業合作，提供學生實務經驗，使得修習本學程之畢業生更易直接進入生技產業工作。 2、 本學程除重視專業理論與實務課程的規劃，校內外場域選擇與實習效果的落實外，同時注重學生與產業之互動模式，並培養職場人際關係，使畢業生除了具備相關專業的理論與實作能力外，也具備產業企劃經營與創新能力，並以生物科技產業為未來志業，達到學以致用。 3、 本學程為實務性碩士學位，碩士論文得包含研究成果或專案企劃執行成果，經過口試通過後授予碩士學位。
網址	https://biotech.cgu.edu.tw/
辦公室	第一醫學大樓 10 樓生物醫學系
電話	03-2118800 分機 3984

系所組別	生物醫學系臨床試驗與評估碩士班
招生名額	一般生 6 名
報考資格	<p>須符合下列條件之一：</p> <p>1、 國內公立或已立案之私立大學或獨立學院或經教育部認可之國外大學畢業，獲有學士學位者。</p> <p>2、 合於以同等學力報考碩士班之規定者。</p>
系所指定應繳資料	<p>應繳資料項目：報名時須於報名系統上傳</p> <p>1、 歷年成績單（含班級名次）</p> <p>2、 推薦函二封</p> <p>3、 自傳（含報考動機、已修讀相關領域課程清單及讀書研究計畫）</p> <p>4、 其他有利資料（實習經驗、工作經驗、志工時數、英文檢定等）</p>
面試日期	111 年 11 月 18 日（星期五）
成績計算標準	資料審查成績佔 50% 面試成績佔 50%
同分參酌順序	面試成績
備註	須先修畢統計相關課程 4 學分（含）以上、生理學 2 學分（含）以上及藥理學 2 學分（含）以上，若未修習相關課程，須於入學後補修足學分數，始得畢業。
教學研究特色	<p>1、 全國首創以臨床試驗與醫療科技評估兩領域作為教學主軸，包含理論與實務課程，例如臨床試驗設計與執行流程、醫療科技評估方法與實作、臨床試驗數據資料處理與分析，並且必修企業實習課程，以縮短學用差距，接軌業界工作。</p> <p>2、 師資陣容結合生物醫學系、臨床醫學研究所及臨床資訊與醫學統計研究中心教師群外，並且大量引進藥廠、臨床試驗中心、臨床試驗委託機構業師授課。師資專長領域橫跨基礎、臨床醫學及產業實務經驗，提供多元與創新之學習研究方向，培育臨床試驗與醫療科技評估產業所需之專業人才。</p>
網址	https://ls.cgu.edu.tw/
辦公室	第一醫學大樓 10 樓生物醫學系
電話	03-2118800 分機 3984

系所組別	電機工程學系碩士班 (含通訊、醫電、晶片設計、計算機及控制與電力領域)
招生名額	一般生 23 名
報考資格	須符合下列條件之一： 1、 公立或已立案之私立大學院校或經教育部認可之國外大學畢業，獲有學士（含）以上學位，有志從事研究者。 2、 合於以同等學力報考碩士班之規定者。
系所指定應繳資料	應繳資料項目：報名時須於報名系統上傳 1、 歷年成績單（含班級名次） 2、 推薦函二封 3、 讀書研究計畫 4、 其他有利審查資料（如論文、專題報告或個人成就證明等）
面試日期	111 年 11 月 18 日（星期五）
成績計算標準	資料審查成績佔 60% 面試成績佔 40%
同分參酌順序	資料審查成績
備註	經本項考試錄取之考生，至 112 年 1 月若已獲得學士學位，得申請於 112 年 2 月入學。
教學研究特色	<p>1、 系所研究設備充實完善，教師學有專精、研究績效傑出且產學合作密切。</p> <p>2、 本所教學及研究涵蓋通訊科技、晶片設計、電力控制、醫學電子四大重點領域，契合產業發展趨勢及科技發展需求，有效強化學生職場競爭力。</p> <p>(1) 通訊科技：行動通訊系統、第五代行動通訊、物聯網、智慧家庭、光子毫米波通訊技術、網路安全技術等</p> <p>(2) 晶片設計：數位/類比晶片設計、人工智慧晶片設計、生醫晶片設計、嵌入式系統等</p> <p>(3) 電力控制：電力電子、電力品質、電能轉換、智慧系統、產業實務系統開發、微處理器整合設計與應用等</p> <p>(4) 醫學電子：人工智慧、電腦視覺、醫學影像/訊號處理、生醫光學技術、生理檢測嵌入式系統、虛擬實境/擴增實境等。</p>

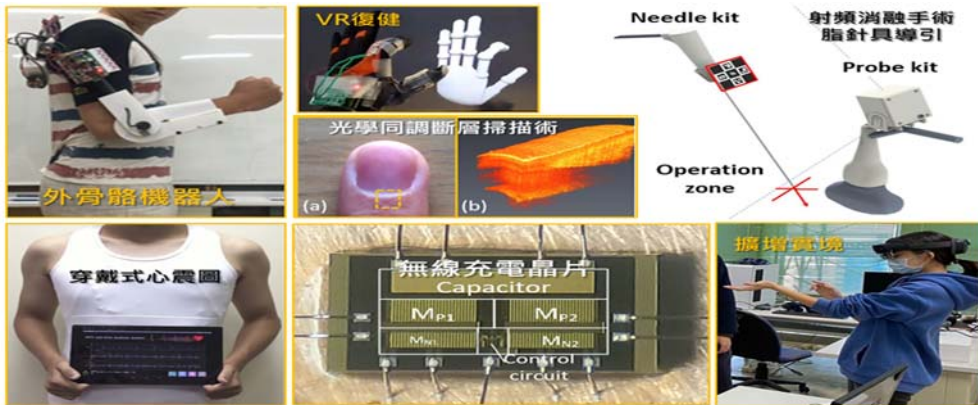

工學院共同特色	<ol style="list-style-type: none"> 1、 低生師比，使學生能在倫理、理論、實務、生活上得到均衡之發展。 2、 通過 IEET 工程及科技教育認證，教學品質有保障，並與國際接軌。 3、 積極推動國際學術交流與合作，已與多所國外大學（如：美國明尼蘇達大學、香港理工大學、日本岡山大學、韓國延世大學、新加坡國立大學等）簽訂學術研究合作協定，並與美國科羅拉多大學、美國威斯康辛大學、新加坡科技設計大學簽訂雙聯學位計畫，提供學生出國研究、學習機會，以開拓視野、增加國際競爭力。 4、 結合校內外尤其是長庚醫院之研究能量與資源，開發臨床導向所需產品與技術以貼近產業需求。 5、 學生畢業後，享有包含台塑企業、長庚醫療體系、以及其他科學園區結盟公司等充沛且寬廣之就業管道。 6、 就業容易：每位畢業生有多個工作機會選擇，台塑企業擇優錄取本所畢業生至相關企業服務。
網址	https://ee.cgu.edu.tw/
辦公室	工學大樓 6 樓
電話	03-2118800 分機 5311

系所組別	機械工程學系碩士班
招生名額	一般生 11 名 在職生 1 名
報考資格	一、一般生（須符合下列條件之一）： 1、公立或已立案之私立大學校院或經教育部認可之國外大學畢業，獲有學士學位者。 2、合於以同等學力報考碩士班之規定者。 二、在職生（須同時具備下列條件）： 1、具備一般生之報考資格。 2、現仍在職者。
系所指定應繳資料	應繳資料項目：報名時須於報名系統上傳 1、歷年大學成績單（含班級名次） 2、二位推薦人姓名、職稱及聯絡電話與 e-mail（免附推薦信） 3、自傳（一頁） 4、讀書研究計畫（兩頁以內） 5、其他有利審查之資料（如專題研究成果報告、英語能力證明等） 6、報考在職生者，須繳交服務機關之「在職證明書」
面試日期	不需面試
成績計算標準	資料審查成績佔 100%
同分參酌順序	1、學業成績 2、自傳及讀書研究計畫
備註	1、一般生與在職生名額得予流用。 2、經本項考試錄取之考生，至 112 年 1 月若已獲得學士學位，得申請於 112 年 2 月入學。
教學研究特色	1、畢業成績前 50%可推薦至台塑企業。 2、結合台塑企業、長庚醫院之研究能量與資源，從事學術及產業技術研究。 3、教學與研究函蓋四大領域：「固力與控制」、「熱流與能源」、「設計與製造」及「醫學工程」，並著重跨領域學習與研究。 4、配合產業需求，「精密機械」、「智慧製造」及「醫療機電」為本系平衡發展三大主軸。 5、優質生師比例，使學生能在理論與實務、生活與倫理上得到均衡之發展。 6、通過 IEET 工程及科技教育認證，教學品質有保障，並與國際接軌。 7、與多所國外大學（如：美國明尼蘇達大學、韋恩州立大學、韓國延世大學、日本岡山大學、山形大學、新加坡國立大學等）簽訂學術研究合作協定，提供學生出國研究、學習機會。
網址	https://me.cgu.edu.tw/
辦公室	工學大樓 4 樓
電話	03-2118800 分機 5336

系所組別	化工與材料工程學系碩士班
招生名額	一般生 25 名
報考資格	須符合下列條件之一： 1、 公立或已立案之私立大學校院或經教育部認可之國外大學畢業，取得學士（含）以上學位者。 2、 合於以同等學力報考碩士班之規定者。
系所指定應繳資料	應繳資料項目：報名時須於報名系統上傳 1、 歷年成績單（含班級名次） 2、 讀書研究計畫 3、 其他有利審查之資料（附推薦信者尤佳）
面試日期	不需面試
成績計算標準	資料審查成績佔 100%（學業成績 50%、讀書研究計畫 20%、其他 30%）
同分參酌順序	1、學業成績 2、讀書研究計畫
備註	1、 歡迎化工、材料、化學、環工、纖維/複合材料、生物/生醫技術、能源工程等系畢業生報考。 2、 錄取之考生至 112 年 1 月若已獲得學士學位，得申請於 112 年 2 月入學。
教學研究特色	1、 本系碩士班提供記憶體專業學程獎學金，包含每月津貼及實習就業補助學計畫，由各公司補助每人總金額台幣 75 萬元以上。 2、 研究生平均每月可領 6,000~12,000 獎助學金。 3、 與多所國外大學簽訂學術研究合作協定，提供學生出國交換學習機會。 4、 畢業生工作機會選擇多，並可獲台塑企業就業擇優錄取推薦。 5、 與台塑企業密切配合，參與學術與產業結合之建教合作計畫，給予學生實務訓練機會，學生獲得獎助學金之機會（TA 與 RA）極高。 6、 本系研究領域包含：「綠色/智慧化工製程」、「先進奈米能源/生醫材料」與「生化科技」。
網址	https://ce.cgu.edu.tw/
辦公室	工學大樓 11 樓
電話	03-2118800 分機 5286

系所組別	電子工程學系碩士班	
	甲組（奈米元件及製程組）	乙組（電路設計及晶片組）
招生名額	一般生 10 名	一般生 11 名
報考資格	須符合下列條件之一： 1、公立或已立案之私立大學校院或經教育部認可之國外大學畢業，取得學士（含）以上學位者。 2、合於以同等學力報考碩士班之規定者。	
系所指定應繳資料	應繳資料項目：報名時須於報名系統上傳 1、歷年成績單（含系、班級名次） 2、推薦函二封 3、讀書研究計畫（含申請動機），需包含內容如備註 4 說明，可參考 https://elec.cgu.edu.tw/p/404-1084-72608.php?Lang=zh-tw 4、其他有利審查之資料（如論文報告或個人成就等）	
面試日期	不需面試	
成績計算標準	資料審查成績佔 100%	
同分參酌順序	1、學業成績 2、讀書研究計畫	
備註	1、不同組別名額得依總成績高低予以流用。 2、經本項考試錄取之考生，至 112 年 1 月若已獲得學士學位，得申請於 112 年 2 月入學。 3、本系碩士班採招生分組，碩士學位證書不會加註組別名稱。 4、撰寫讀書研究計畫請依序精簡回答下列問題： (1) 姓名及大學部或對應技職院校之就讀科系名稱。 (2) 大學部或對應技職院校期間最有收穫之課程及技術技能。 (3) 大學部或對應技職院校期間是否從事過專題研究？ 若有，請敘述研究題目、研究期間、指導老師及其內容與成果。 (4) 大學部或對應技職院校期間是否從事過企業實習？ 若有，請敘述企業名稱、實習期間及實習工作內容。 (5) 是否曾任專職工作？ 若有，請敘述聘僱單位名稱、工作期間及工作內容。 (6) 進入長庚電子系碩士班預計研究的領域或題目。 (7) 列出進入長庚電子系碩士班預計修習的三門課程及其理由。 (8) 試列出與預計研究領域較接近之長庚電子系碩士班老師姓名。 (9) 是否甄試其他研究所？ 若有，試就個人預計研究領域，比較長庚電子所與其他甄試的研究所。 (10) 試敘述研究所畢業後之生涯規畫。	

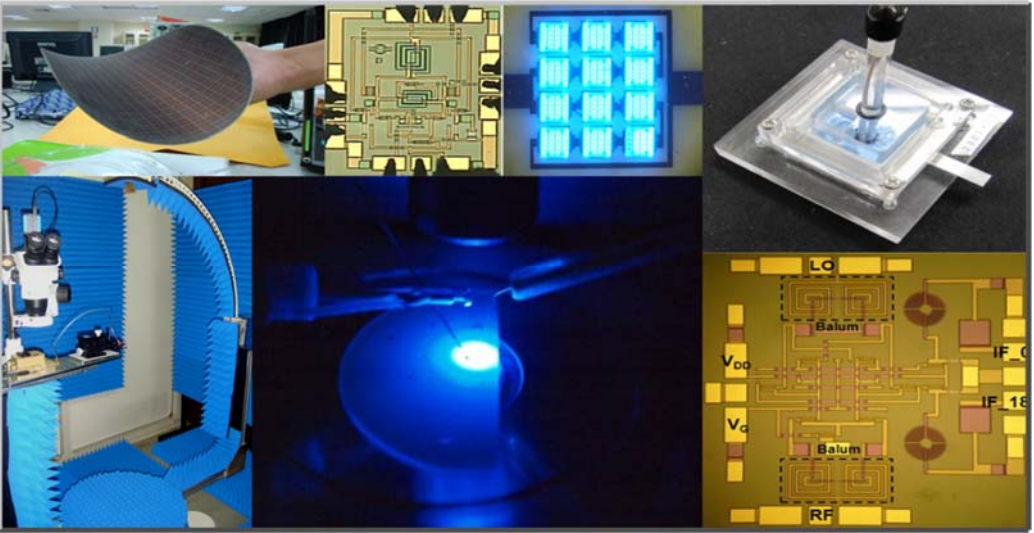
<p>教學研究 特色</p>	<ol style="list-style-type: none"> 1、本系碩士班提供記憶體專業學程獎學金，包含每月津貼及實習就業補助學計畫，由各公司補助每人總金額台幣75萬元以上。 2、本系分奈米元件製程、高頻通訊電子、綠能照明、生醫電子及智慧晶片等五大研究領域，並擁有先進實驗設施及儀器，含全配備之矽製程無塵室、獨立之化合物半導體製程及國內教育單位少有之高階微波通訊量測設備，新穎完善的設計、模擬、製程及量測設備，提供最佳之研究學習環境，讓學生可無接縫進入職場。 3、低師生比，使學生能在理論、實務上得到均衡之發展。 4、南亞科技提供學雜費減免，每月津貼，高額實習月薪，簽約畢業後就業之助學計畫。  <p>圖示為本系各類相關電子晶片及軟性基板晶片電路設計之教學訓練成果</p>
<p>工學院共 同特色</p>	<ol style="list-style-type: none"> 1、低生師比，使學生能在倫理、理論、實務、生活上得到均衡之發展。 2、通過 IEET 工程及科技教育認證，教學品質有保障，並與國際接軌。 3、積極推動國際學術交流與合作，已與多所國外大學（如：美國明尼蘇達大學、香港理工大學、日本岡山大學、韓國延世大學、新加坡國立大學等）簽訂學術研究合作協定，並與美國科羅拉多大學、美國威斯康辛大學、新加坡科技設計大學簽訂雙聯學位計畫，提供學生出國研究、學習機會，以開拓視野、增加國際競爭力。 4、結合校內外尤其是長庚醫院之研究能量與資源，開發臨床導向所需產品與技術以貼近產業需求。 5、學生畢業後，享有包含台塑企業、長庚醫療體系、以及其他科學園區結盟公司等充沛且寬廣之就業管道。 6、就業容易：每位畢業生有多個工作機會選擇，台塑企業擇優錄取本所畢業生至相關企業服務。
<p>網址</p>	<p>https://elec.cgu.edu.tw/</p>
<p>辦公室</p>	<p>工學大樓 8 樓</p>
<p>電話</p>	<p>03-2118800 分機 5801</p>

系所組別	資訊工程學系碩士班
招生名額	一般生 20 名
報考資格	<p>須符合下列條件之一且有志從事資訊科技相關研究者。</p> <ol style="list-style-type: none"> 1、 公立或已立案之私立大學院校或經教育部認可之國外大學畢業，獲有學士（含）以上學位者。 2、 合於以同等學力報考碩士班之規定者。
系所指定應繳資料	<p>應繳資料項目：報名時須於報名系統上傳</p> <ol style="list-style-type: none"> 1、 歷年成績單（含班級名次） 2、 讀書研究計畫 3、 其他有利審查之資料（如專題報告或個人成就等）
面試日期	111 年 11 月 18 日（星期五）
成績計算標準	資料審查成績佔 50% 面試成績佔 50%
同分參酌順序	面試成績
備註	<ol style="list-style-type: none"> 1、 本系碩士班免附推薦函。 2、 經本項考試錄取之考生，至 112 年 1 月若已獲得學士學位，得申請於 112 年 2 月入學。
教學研究特色	<ol style="list-style-type: none"> 1、 本系碩士班提供記憶體專業學程獎學金，包含每月津貼及實習就業補助學習計畫，由意騰科技補助每人總金額新台幣 75 萬元以上，名額上限 4 名。 2、 本系定位為基礎與應用並重的產業研究型系所，除了學術研究外亦與產業界密切結合，並順應產業潮流的動向發展，培育出理論基礎與實務經驗厚實且符合產業需求之優秀人才。 3、 課程包含人工智慧、物聯網、軟硬體設計、通訊網路、雲端服務、生醫資訊與工程等資訊科技重要知識；在課程之外，常態性舉辦多項技術教育訓練課程，聘請業界資深講師、工程師親自指導授課。 4、 本系與長庚大學人工智慧研究中心(AI Research Center)有多項獎學金招生方案擇優進行多項產學及科研計畫，培養實務經驗，並與長庚醫院、長庚醫院人工智慧研究中心、台塑企業集團有密切合作，積極進行人工智慧創新應用研究與開發，提供學生豐富的產學合作機會。 5、 本系積極推動各項國際學術交流與合作，推展國際共同人才培育計畫（工程及應用科學類）包括英國、美國、法國、印度、加拿大、新加坡、香港等研究機構等有多項研究計畫進行中，將可提供國際研究合作與提昇國際視野。 6、 本系擁有多項優良傳統，畢業校友皆分布在國內外重要企業，如 Google, Apple, Oracle 甲骨文, TSMC, NVIDIA, MediaTek 聯發科、台塑集團等著名企業。另外還有多位成功創業校友分別擔任創辦人 CEO, CTO 等職位。

工學院共同特色	<ol style="list-style-type: none"> 1、 低生師比，使學生能在倫理、理論、實務、生活上得到均衡之發展。 2、 通過 IEET 工程及科技教育認證，教學品質有保障，並與國際接軌。 3、 積極推動國際學術交流與合作，已與多所國外大學（如：美國明尼蘇達大學、香港理工大學、日本岡山大學、韓國延世大學、新加坡國立大學等）簽訂學術研究合作協定，並與美國科羅拉多大學、美國威斯康辛大學、新加坡科技設計大學簽訂雙聯學位計畫，提供學生出國研究、學習機會，以開拓視野、增加國際競爭力。 4、 結合校內外尤其是長庚醫院之研究能量與資源，開發臨床導向所需產品與技術以貼近產業需求。 5、 學生畢業後，享有包含台塑企業、長庚醫療體系、以及其他科學園區結盟公司等充沛且寬廣之就業管道。 6、 就業容易：每位畢業生有多個工作機會選擇，台塑企業擇優錄取本所畢業生至相關企業服務。
網址	https://csie.cgu.edu.tw/
辦公室	管理大樓 4 樓
電話	03-2118800 分機 5962

系所組別	光電工程研究所碩士班
招生名額	一般生 6 名
報考資格	須符合下列條件之一： 1、 公立或已立案之私立大學院校或經教育部認可之國外大學畢業，獲有學士學位者。 2、 合於以同等學力報考碩士班之規定者。
系所指定應繳資料	應繳資料項目：報名時須於報名系統上傳 1、 歷年成績單（含班級名次） 2、 推薦函二封 3、 讀書研究計畫 4、 其他有利審查之資料（如論文報告或個人成就等）
面試日期	111 年 11 月 18 日（星期五）
成績計算標準	資料審查成績佔 50% 面試成績佔 50%
同分參酌順序	資料審查成績
備註	經本項考試錄取之考生，至 112 年 1 月若已獲得學士學位，得申請於 112 年 2 月入學。
工學院共同特色	1、 低生師比，使學生能在倫理、理論、實務、生活上得到均衡之發展。 2、 通過 IEET 工程及科技教育認證，教學品質有保障，並與國際接軌。 3、 積極推動國際學術交流與合作，已與多所國外大學（如：美國明尼蘇達大學、香港理工大學、日本岡山大學、韓國延世大學、新加坡國立大學等）簽訂學術研究合作協定，並與美國科羅拉多大學、美國威斯康辛大學、新加坡科技設計大學簽訂雙聯學位計畫，提供學生出國研究、學習機會，以開拓視野、增加國際競爭力。 4、 結合校內外尤其是長庚醫院之研究能量與資源，開發臨床導向所需產品與技術以貼近產業需求。 5、 學生畢業後，享有包含台塑企業、長庚醫療體系、以及其他科學園區結盟公司等充沛且寬廣之就業管道。 6、 就業容易：每位畢業生有多個工作機會選擇，台塑企業擇優錄取本所畢業生至相關企業服務。
教學研究特色	1、 本系碩士班提供記憶體專業學程獎學金，包含每月津貼及實習就業補助學計畫，由各公司補助每人總金額台幣 75 萬元以上。 2、 本所培育理論與實務結合之光電工程人才，並積極發展生醫光電、高速光電晶片設計以及綠能光電元件，本所半導體製作與量測設備齊全並建置超越國立頂尖大學等級的半導體無塵室與量測核心實驗室，能夠全線製作 2-4 吋光電元件與系統，與工業界技術無縫接軌，學生企業就業率高。 3、 研究方向：光電暨半導體領域，光學設計及顯示器領域，生醫光電領域，綠能元件及系統，高速光電晶片設計整合。 4、 本所教師與業界關係良好，產學合作案執行件數比例高，學生在校接受相關光電半導體技術訓練與光電晶片電路設計等技能外，也學習開發光電產業相關產品與設計，並在畢業後直接媒合到這些產學合作企業任職，絕無 22K 之情事。

Mirror-LAPS架構

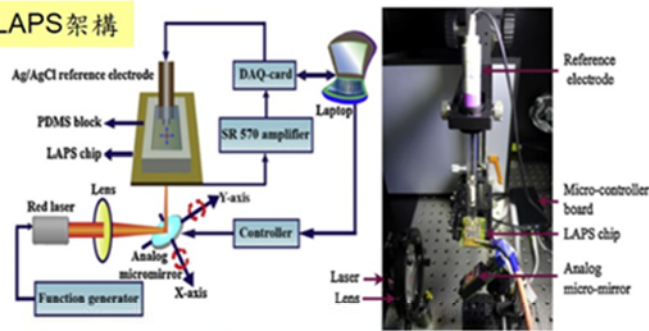

c 二維動態影像(HCl滴入pH7緩衝溶液)

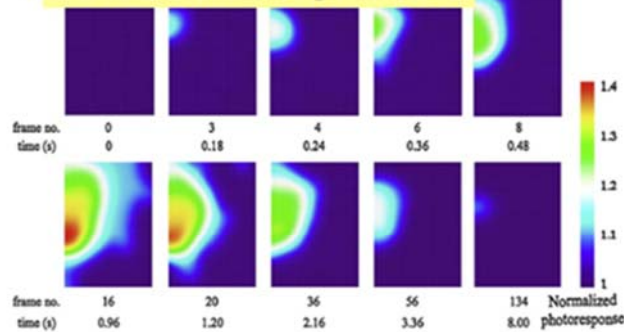

可攜式即時二維生醫影像系統與光定址感測元件(LAPS)，以類比式微振鏡(analog micromirror)搭配雷射進行光源定位與掃描，此微小化掃描系統為目前全世界最快速的單光源掃描系統，呈現二維靜態與動態化學影像，中華民國專利已經獲證，並進一步以商用版FPGA整合不同控制與讀出系統，減少體積與訊號同步化，達成可攜式即時影像的讀出系統。

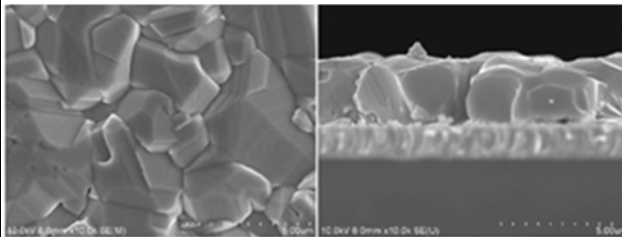

(a) CZTSe 薄膜之 SEM 表面形貌及橫截面圖

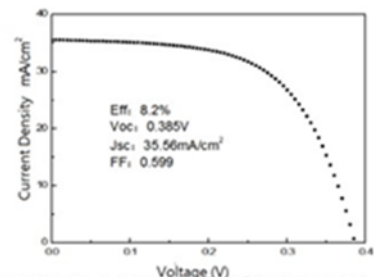

(b) 3階段硒化法之 CZTSe 太陽能電池的 I-V 曲線

目前全世界較高效率之 CZTSe(S) 太陽能電池製作方法的比較表

電池類型	製作方法	研究單位	硒化環境	效率	備註
CZTSe	電化學共電鍍	韓國KAIST研究所	高氣壓載氣	8%	Se分壓調控
CZTS	電鍍後硒化	日本Osaka大學	高氣壓載氣	8.1%	金屬預製層熱處理
CZTSe	電鍍後硒化	長庚大學與南開大學共同合作研究	低氣壓載氣	8.2%	低Se氣壓下三階段硒化

本研究與大陸天津南開大學合作研究使用電鍍法沉積 CuSnZn 金屬預製層，採用電鍍法主要是可大幅縮短鍍膜時間，從原本真空法需要幾小時縮短成幾分鐘，另外具有低製作成本及適合大面積鍍膜等優點，目前之研究成果已達到國際研究水準。

網址 <https://gioeoe.cgu.edu.tw/>

辦公室 工學大樓 9 樓

電話 03-2118800 分機 3081

系所組別	生物醫學工程學系碩士班
招生名額	一般生 11 名 在職生 2 名
報考資格	一、一般生（須符合下列條件之一）： 1、公立或已立案之私立大學校院或經教育部認可之國外大學畢業，獲有理學、工學、醫學、農學及生命科學等相關學系學士學位者。 2、合於以同等學力報考碩士班之規定者。 二、在職生（須同時具備下列條件）： 1、具備一般生之報考資格。 2、現仍在職者。
系所指定應繳資料	應繳資料項目：報名時須於報名系統上傳。 1、歷年成績單（含班級名次）。 2、推薦函二封。 3、讀書研究計畫。 4、其他有利審查之資料（如論文報告或個人成就等）。 5、報考在職生者，須繳交服務機關之「在職證明書」。
面試日期	111 年 11 月 18 日（星期五）
成績計算標準	資料審查成績佔 50% 面試成績佔 50%
同分參酌順序	1、資料審查成績 2、學業成績
備註	1、一般生與在職生名額得予流用。 2、經本項考試錄取之考生，至 112 年 1 月若已獲得學士學位，得申請於 112 年 2 月入學。 3、面試時請自行準備簡報檔案（隨身碟）。
工學院共同特色	1、低生師比，使學生能在倫理、理論、實務、生活上得到均衡之發展。 2、積極推動國際學術交流與合作，已與多所國外大學（如：美國明尼蘇達大學、香港理工大學、日本岡山大學、韓國延世大學、新加坡國立大學等）簽訂學術研究合作協定，並與美國科羅拉多大學、美國威斯康辛大學、新加坡科技設計大學簽訂雙聯學位計畫，提供學生出國研究、學習機會，以開拓視野、增加國際競爭力。 3、結合校內外尤其是長庚醫院之研究能量與資源，開發臨床導向所需產品與技術以貼近產業需求。 4、學生畢業後，享有包含台塑企業、長庚醫療體系、以及其他科學園區結盟公司等充沛且寬廣之就業管道。 5、就業容易：每位畢業生有多個工作機會選擇，台塑企業擇優錄取本所畢業生至相關企業服務。

<p>教學研究 特色</p>	<ol style="list-style-type: none"> 1、近3年本校「生物醫學工程領域」研究成果全球前2百，私校第1，全國第3。 2、配合校內各研究中心如人工智慧中心與生醫工程中心等資源，進行包含「生醫訊號及影像」、「生醫材料及感測」、「生醫機電與力學」等領域研究。 3、規劃理論與實驗並重之必、選修課程，並訓練學生獨立思考、分析與解決問題能力，以培養高級之生物醫學工程人才，並以開發臨床導向所需產品與技術以貼近產業需求為主要研究方向。 4、本所與國內醫療器材產業界及長庚醫院有良好之產學合作研究關係，積極推動研發產學合作教育模式，使研究生在學階段便能和產業界實務需求結合，師生共同開發創新醫療器材，多項專利獲國際殊榮。 <div style="display: flex; justify-content: space-around; align-items: center;">    </div> <div style="display: flex; justify-content: space-around; align-items: center; margin-top: 20px;">  <div style="width: 300px;"> <p>μCulture®結合細胞/組織培養、微流體生物晶片及電機等相關領域的知識及技術，並整合了許多細胞培養的新概念(微型化/灌流式/三維細胞培養)，旨在開發一項能提供穩定、均一、仿生、高通量化、低實驗資源需求及操作方便的高效能細胞培養工具。</p> </div> </div>
<p>網址</p>	<p>https://bme.cgu.edu.tw/</p>
<p>辦公室</p>	<p>工學大樓4樓</p>
<p>電話</p>	<p>03-2118800 分機 3081</p>

系所組別	奈米工程及設計碩士學位學程 (NEED) (長庚大學-新加坡科技設計大學雙碩士學位學程)
招生名額	一般生 3 名
報考資格	須符合下列條件之一： 1、公立或已立案之私立大學校院或經教育部認可之國外大學畢業，取得學士（含）以上學位者。 2、合於以同等學力報考碩士班之規定者。
系所指定應繳資料	應繳資料項目：報名時須於報名系統上傳 1、歷年成績單（含班級名次） 2、推薦函二封 3、讀書研究計畫 4、英文能力鑑定證明文件 5、其他有利審查之資料
面試日期	111 年 11 月 18 日（星期五）
成績計算標準	資料審查成績佔 80% 英文面試成績佔 20%
同分參酌順序	英文能力鑑定成績
備註	1、全英語學程，前九個月在台授課，後九個月在新加坡授課。 2、註冊入學就讀之學生可申請獎助學金，入學前五年內獲得下述證明之一者：網路 iBT 托福 71 分以上、TOEIC 750 分以上、IELTS 5.5 級以上、外語能力測驗 (FLPT-English) 平均 80 分、劍橋博思國際職場英語能力測驗 (BULATS) 60 分以上，可享以下補助： (1) 學雜費全免獎助 (2) 第一年每月生活費獎助 10,000 元，獎助 9 個月，合計 90,000 元。若獲得其他單位獎助，不得重複申請。 (3) 低（中低）收入戶之清寒學生另加發第二年每月生活費獎助 10,000 元，獎助 9 個月，合計 90,000 元。若獲得其他單位獎助，不得重複申請。 (4) 補助台北往返新加坡機票乙次（以 20,000 元為上限），赴 Singapore University of Technology and Design 進修。

<p>教學研究 特色</p>	<p>The NEED program is a dual master's degree program that students will obtain two master's degrees from Chang Gung University (CGU) and Singapore University of Technology and Design (SUTD) upon the successful completion of coursework and research. CGU is a private research-oriented university in Taiwan and SUTD is a joint venture between Singapore Government and Massachusetts Institute of Technology (MIT), USA. The program recruits 30 students worldwide each year and only 5 Taiwanese students are accepted among the 30. Hence, this is an English-taught and highly internationalized program.</p> <p>The NEED program is an 18-month program that students take most of the courses in Taiwan in the first 9 months and do research in Singapore in the following 9 months. Students build up the fundamental and advanced knowledge of nano-electronics and semiconductor manufacturing during the coursework study in Taiwan. Afterwards, students conduct an industry-related research project in Singapore for practical training. The NEED program aims at training international and advanced project leaders in nano-electronics and semiconductor industry.</p>
<p>網址</p>	<p>https://need.cgu.edu.tw</p>
<p>辦公室</p>	<p>工學大樓 1 樓</p>
<p>電話</p>	<p>03-2118800 分機 5749</p>

系所組別	工商管理學系碩士班 (含金融科技與財務管理、供應鏈與運籌管理、商業分析與管理領域)
招生名額	一般生 12 名
報考資格	須符合下列條件之一： 1、公立或已立案之私立大學校院或經教育部認可之國外大學畢業，獲有學士（含）以上學位者，科系不限，有志從事管理工作或研究者。 2、合於以同等學力報考碩士班之規定者。
系所指定應繳資料	應繳資料項目：報名時須於報名系統上傳 1、歷年成績單（含班級名次） 2、讀書學習計畫（內容與格式不拘，可盡量發揮創意） 3、其他有利審查資料（如社團與課外活動參與、專業證照、檢定證明、發表論文或專題研究報告等）
面試日期	111 年 11 月 18 日（星期五）
成績計算標準	資料審查成績佔 50% 面試成績佔 50%
同分參酌順序	面試成績
備註	經本項考試錄取之考生，至 112 年 1 月若已獲得學士學位，得申請於 112 年 2 月入學。
教學研究特色	1、領域特色： (1) 金融科技與財務管理（企業財務、金融科技投資、資產鑑價） (2) 供應鏈與運籌管理（智慧生產、全球運籌、品質與風險） (3) 商業分析與管理（數位轉型、決策科學、智能商務） 2、國際交流：美國威斯康辛大學雙聯碩士學位等。 3、產學合一：可申請至美國台塑實習，進行企業人才培訓 1 年且支薪。 4、本系碩士班研究生就學期間可申請教學助理 TA 及研究助理 RA。 5、本系碩士班研究生可申請「交換學生」獎助，出國赴日本、法國與美國等合作大學進行研修。 6、本系研究方向：雲端投資策略平台、全球期貨模擬平台、商品程式交易系統、路透金融財經資訊、智能機器學習實作、雲端醫療物流供應鏈平台、全球運籌管理、供應鏈品質與風險管理、人資 e 化、行銷大數據分析。 7、個案教學：佐以哈佛大學與台塑個案教學，以達印證理論於實務的最終目標。 8、四大福利：海外交換機會、長庚醫療優惠、住宿床位百分百、專屬 Lab。 9、長庚大學管理學院已獲 AACSB 國際商管學院認證。
網址	https://ibm.cgu.edu.tw/
辦公室	管理大樓 7 樓
電話	03-2118800 分機 5406

系所組別	醫務管理學系碩士班
招生名額	一般生 12 名
報考資格	須符合下列條件之一，且有志從事醫務管理或研究者： 1、 公立或已立案之私立大學校院或經教育部認可之國外大學畢業，獲有學士（含）以上學位者。 2、 合於以同等學力報考碩士班之規定者。
系所指定應繳資料	應繳資料項目：報名時須於報名系統上傳 1、 歷年成績單（含班級名次） 2、 自傳（含研究興趣及職涯規劃，以 1,000 字為限） 3、 實務參與（請就領導能力、公益活動、特殊才華及研究潛力分別陳述） 4、 其他有利審查之資料（如專業證照、語文檢定證明、發表之研究論文、專題研究報告等）
面試日期	111 年 11 月 18 日（星期五）
成績計算標準	資料審查成績佔 40% 面試成績佔 60%
同分參酌順序	面試成績
備註	1、 本系碩士班研究生暑假期間需參加校外實習課程。 2、 本系碩士班研究生可申請至日本、中國等相關醫療機構境外實習。 3、 本系碩士班研究生可申請『交換學生』獎助，赴日本、泰國、法國或美國等合作大學進行研修。 4、 本系碩士班研究生就學期間可申請教學助理 TA 及研究助理 RA。
教學研究特色	1、 醫管系碩士班培育目標旨在培養健康產業管理的中高階專業人才，強調個案教學剖析及相關的政策分析。 2、 本系自成立以來，與長庚醫院維繫緊密關係，並結合學校「做中學」的基本辦學精神，強調理論與實務結合，與長庚醫院建立教學合作關係。 3、 研究特色包含健康相關政策、健康產業管理、慢性疾病健康照護管理及健康老化等相關研究領域。 4、 2022 年長庚大學管理學院獲 AACSB 國際商管學院持續精進認證。
網址	https://hcm.cgu.edu.tw/
辦公室	管理大樓 6 樓
電話	03-2118800 分機 5271

系所組別	資訊管理學系碩士班	
	資訊管理與數據創新組	智慧醫療組
招生名額	一般生 8 名	一般生 5 名
報考資格	須符合下列條件之一： 1、 經教育部認可之國內外大學校院畢業，獲有學士（含）以上學位者。 2、 合於以同等學力報考碩士班之規定者。	
系所指定應繳資料	應繳資料項目：報名時須於報名系統上傳 1、 學業表現：歷年成績單（含班級名次） 2、 個人簡歷 3、 自傳 4、 專業表現：專題報告摘要（A4 6 頁為限）、專業證照、畢業專題成果、獲獎證明等，足以顯示專業能力之相關文件 5、 英文能力：各類英文能力檢定證明 6、 讀書研究計畫（含修課計畫、研究方向等）	
面試日期	111 年 11 月 18 日（星期五）	
成績計算標準	資料審查成績佔 50% 面試成績佔 50%	
同分參酌順序	面試成績	
備註	1、 歡迎非資訊相關科系，例如醫療照護類（生醫、護理、醫務管理、公共衛生等）、財務金融類（財務管理、保險金融等）、數據科學類（應用數學、統計資訊）學生，也歡迎醫療或照護機構人員前來報考。 2、 本系碩士班研究生就學期間可申請教學助理 TA 津貼及研究助理 RA 津貼，過去三年約有 75% 以上學生領取。 3、 本系碩士班研究生可申請『交換學生』獎助，赴日本、法國或美國等合作大學進行研修。 4、 經本項考試錄取之考生，至 112 年 1 月若已獲得學士學位，可於報到時申請提前入學，得於 112 年 2 月辦理入學。 5、 不同組別名額得依總成績高低予以流用。 6、 本系碩士班採招生分組，碩士學位證書不會加註組別名稱。	
教學研究特色	1、 本系強調理論與實務結合，每年承接多件國科會委託研究計畫與產學合作計畫。本系長期與長庚醫院合作，多位教師提供智慧醫療產研諮詢服務，學生團隊常獲創新獎項。近年，本系深耕數據人才培育，與多家數據服務商進行課程或實習合作，並有多位教師擔任台塑企業 AI 與數據分析課程之訓練講師。 2、 本系已於 2022 年率團赴日本久留米大學生物統計研究中心進行國際實習，並將針對本屆新生共同推動碩士生交換或研修計畫。 3、 長庚大學管理學院已獲 AACSB 國際商管學院認證。	
網址	https://im.cgu.edu.tw/	
辦公室	管理大樓 5 樓	
電話	03-2118800 分機 5812	

系所組別	工業設計學系碩士班	
	工業設計組	人工智慧創新設計組
招生名額	一般生 2 名	一般生 2 名
報考資格	須符合下列條件之一，且有志從事設計實務或研究者： 1、 公立或已立案之私立大學校院或經教育部認可之國外大學畢業，獲有學士(含)以上學位者。 2、 合於以同等學力報考碩士班之規定者。	
系所指定應繳資料	應繳資料項目：報名時須於報名系統上傳 1、 歷年成績單(含班級名次) 2、 其他有利審查之資料，如發表之研究論文、專題研究報告及設計專題、設計專案、設計競賽成果等 3、 讀書研究計畫	
面試日期	111 年 11 月 18 日(星期五)	
成績計算標準	資料審查成績佔 40% 面試成績佔 60%	
同分參酌順序	面試成績	
備註	1、 本系碩士班研究生就學期間可申請教學助理 TA 及研究助理 RA 等助學金。 2、 本系碩士班研究生可申請『交換學生』獎助，赴新加坡、日本、法國或美國等合作大學進行研修。 3、 經本項考試錄取之考生，至 112 年 1 月若已獲得學士學位，得申請於 112 年 2 月入學。 4、 不同組別名額得依總成績高低予以流用。 5、 本系碩士班採招生分組，碩士學位證書不會加註組別名稱。	
教學研究特色	1、 本系以培育具備人文關懷、跨領域創新、前瞻科技應用、藝術涵養與國際觀的專業設計師與設計研究人才為主要目標，強調創意思考與人工智慧、設計策略、跨領域創新設計與應用，以及設計領導等能力與素養。培養學生運用設計進行產品、服務、企業與社會創新的能力。 2、 課程涵蓋產品設計、醫療設計、跨領域創新創業以及人工智慧創新設計等領域。 3、 教師專長涵蓋多元領域，並積極與校內醫學院、工學院及管理學院進行跨領域的學習、設計與研究合作。 4、 配合相關專業課程，積極與各醫療及產業機構、研究中心合作，進行學術研究與產品設計開發實務。 5、 積極與國外學校和機構合作，提供相關課程、工作坊或海外實習的機會，學生可以申請至新加坡國立大學的 CUTE 研究中心實習，或至日本、法國與美國等與本校、院簽約之合作學校交換學習。	
網址	https://id.cgu.edu.tw/	
辦公室	管理大樓 6 樓	
電話	03-2118800 分機 5421	

系所組別	商管專業學院碩士學位學程 (MBA)
招生名額	一般生 5 名 在職生 1 名
報考資格	一、一般生： 經教育部認可之國內外大學畢業獲有學士學位，或符合以同等學力報考碩士班之規定，有無工作經驗均可報考。 二、在職生（須同時具備下列條件）： 1、 具備一般生之報考資格。 2、 目前仍在職者。
系所指定應繳資料	應繳資料項目：報名時須於報名系統上傳 1、 歷年成績單（含班級名次） 2、 個人簡歷 3、 個人自述。含(1)申請動機(2)相關經歷與專長(3)生涯規劃與展望 4、 其他有利審查資料（如專業證照、擔任幹部或志工、得獎作品、專書論著、英文能力證明，如 IELTS、TOEFL、TOEIC、全民英檢成績單等） 5、 報考在職生者，須繳交服務機關之「在職證明書」
面試日期	111 年 11 月 19 日（星期六）
成績計算標準	資料審查成績佔 40% 面試成績佔 60%
同分參酌順序	面試成績
備註	1. 本所學生畢業取得企業管理碩士(MBA)學位。 2. 本所課程安排以週一至週五的日間上課為原則。 3. 研究生一般生就學期間可申請教學助理 TA 及研究助理 RA。 4. 本校宿舍床位充足，100%可申請住宿。 5. 研究生可申請「交換學生」獎助金，赴日本、法國或泰國等多所合作大學進行研修。 6. 一般生與在職生名額得予流用，擇優錄取。 7. 經本項考試錄取之考生，至 112 年 1 月若已獲得學士學位，得申請於 112 年 2 月提早入學。
教學研究特色	1. 擇優選派至美國企業紐澤西總部及德州工廠進行一年人才培訓計畫，培訓期間薪資福利優。 2. 與來自世界多國頂尖外籍生一起上課，拓展國際觀與人脈。 3. 多門課程由具業界經驗師資授課，縮短實務落差。 4. 長庚大學管理學院已獲 AACSB 國際商管學院認證。 5. 核心課程採英語授課，課程設計與安排為理論與實務的結合，且可跨所選課。
網址	https://cm-sb.cgu.edu.tw/
辦公室	管理大樓 7 樓
電話	03-2118800 分機 3251

系所組別	智慧醫療創新碩士學位學程
招生名額	一般生 4 名 在職生 3 名
報考資格	<p>一、一般生（須符合下列條件之一）：</p> <p>1、公立或已立案之私立大學校院或經教育部認可之國外大學畢業，獲有學士（含）以上學位者。</p> <p>2、合於以同等學力報考碩士班之規定者。</p> <p>二、在職生（須同時具備下列條件）：</p> <p>1、具備一般生之報考資格。</p> <p>2、目前仍在職者。</p>
系所指定應繳資料	<p>應繳資料項目：報名時須於報名系統上傳</p> <p>1、讀書學習計畫</p> <p>2、報考一般生者繳交歷年成績單（含班/系排名）；報考在職者繳交履歷</p> <p>3、報考在職生者，須繳交服務機關之「在職證明書」</p>
面試日期	不需面試
成績計算標準	資料審查成績佔 100%（履歷或學業成績 50% 修讀計畫 30% 其他 20%）
同分參酌順序	1、履歷或學業成績 2、修讀計畫成績
備註	<p>1、一般生與在職生名額得予流用。</p> <p>2、碩士班研究生就學期間可申請教學助理 TA 及研究助理 RA。</p> <p>3、經本項考試錄取之考生，至 112 年 1 月若已獲得學士學位，得申請於 112 年 2 月入學。</p>
教學研究特色	<p>本學程為本校針對智慧醫療領域所設立之碩士學位學程，畢業後授予以理學碩士學位。課程涵蓋醫療照護實務、智慧科技應用與產業創新管理。本學程鼓勵學生針對醫療照護產業現況發掘問題，並於論文研究過程應用所學到的創新思考原則，在指導老師的指導之下，提出具有創意的解決方案。此外，針對非資訊背景學生，本學程針對人工智慧設置循序漸進的學習路徑，涵蓋基礎運算概念、演算法及機器學習等主題，並輔以實機演練，深化學生對於智慧科技的理解，提升解決醫療照護問題的能力。</p>
網址	https://ism.cgu.edu.tw/
辦公室	管理大樓 5 樓
電話	03-2118800 分機 3223

系所組別	人工智慧學系碩士班
招生名額	一般生 9 名
報考資格	<p>須符合下列條件之一且有志從事人工智慧科學及其應用相關研究者。</p> <ol style="list-style-type: none"> 1、 公立或已立案之私立大學院校或經教育部認可之國外大學畢業，獲有學士（含）以上學位者。 2、 合於以同等學力報考碩士班之規定者。
系所指定應繳資料	<p>應繳資料項目：報名時須於報名系統上傳</p> <ol style="list-style-type: none"> 1、 歷年成績單（含班級名次） 2、 讀書研究計畫 3、 推薦函一封（建議繳交） 4、 其他有利審查之資料（如專題實作報告、作品、研究成果、與本碩士班相關之個人成就）
面試日期	111 年 11 月 19 日（星期六）
成績計算標準	資料審查成績佔 50% 面試成績佔 50%
同分參酌順序	面試成績
備註	<ol style="list-style-type: none"> 1、 歡迎對於人工智慧領域研究有濃厚興趣之跨領域學生報考。 2、 報考學生能展示程式設計能力為佳。 3、 本碩士班研究生就學期間可申請教學助理(TA)、研究助理(RA)津貼以及本校相關獎助學金。
教學研究特色	<p>「人工智慧學系」擁有國際一流師資，以英語為主要授課語言，結合在地與遠距教研方式，建立國際化學習環境。本院也聘有多位國際專家學者，能提供學生出國參訪、交換學習、聯合研究等國際交流機會。透過全人式教學模式，我們期許學生能積極自我成長並具備終身學習能力。通過我們最新課程的設計，學生不僅能扎根於 AI 科學研究基礎，也可參與多元的產學和醫院專題計畫汲取豐富的實務應用開發經驗。</p>
網址	https://coic.cgu.edu.tw/
辦公室	管理大樓 10~11 樓
電話	03-2118800 分機 3093

博士班

系所組別	生物醫學研究所博士班				
	生物化學暨細胞 分子生物學組	微生物暨免 疫學組	生理暨藥理 學組	生物技術 組	天然藥物學 組
招生名額	一般生 3 名	一般生 1 名	一般生 1 名	一般生 1 名	一般生 1 名
報考資格	須符合下列條件之一： 1、 公立或已立案之私立大學或獨立學院或經教育部認可之國外大學研究所畢業，獲有碩士學位者。 2、 合於以同等學力報考博士班之規定者。				
系所指定 應繳資料	應繳資料項目：報名時須於報名系統上傳 1、 大學及碩士班成績單（需加註系級排名） 2、 碩士論文或初稿，已發表之論文 3、 推薦函三封（其中一封推薦函必須為論文指導教授推薦，若無法取得請敘明理由） 4、 個人簡歷表（格式如簡章所附） 5、 自傳（含報考動機）				
面試日期	111 年 11 月 18 日（星期五）				
成績計算 標準	資料審查成績佔 40% 面試成績佔 60%				
同分參酌 順序	面試成績				
備註	1、 報考及就讀組別必須於報名時選定，學生之論文指導教授須為報考組別之專(兼)任教師（請參考各組師資專長及研究方向）。 2、 以醫學士資格報考者，成績單部分只審大學成績一項。 3、 面試包括英文科學短文詮釋、碩士論文及已發表論文之報告，請自行準備隨身碟。 4、 生物技術組全英文授課。 5、 經本項考試錄取之考生，至 112 年 1 月若已獲得碩士學位，得申請於 112 年 2 月入學。 6、 各組若有缺額，則有備取生之學組，以各組總分排名之後，按名次/該組到考總人數之比例計算，比例低之考生優先流用。若比例相當時，則按總成績高低予以流用。再若總成績相同時，則以面試成績高者優先。 7、 本所博士班採招生分組，博士學位證書不會加註組別名稱。				

<p>教學研究 特色</p>	<ol style="list-style-type: none"> 1、 給予學生紮實的基礎課程及學生獨立操作先進儀器之訓練，同時注重培養研究生獨立思考及自我學習的素養，藉以培養生物醫學基本觀念及應用技術之能力。 2、 教師群之研究領域多樣，囊括基礎研究至轉譯醫學，藉以提供研究生垂直與橫向整合知識及應用之機會，儲備全方位生醫產業人才，畢業生就業率高。 3、 以教育部頂尖大學資源所建立的研究中心，結合長庚醫院臨床發展重點，發表質量俱佳之研究論文，並建立生物科技產學聯結。 4、 鼓勵研究生選讀跨學院之生醫工程、產業與人工智慧等相關課程。 5、 進入本所就讀之後，可進入分子醫學研究中心、健康老化研究中心、新興病毒研究中心等校級研究單位進行癌症、蛋白質體、基因體、代謝體、新興病毒等相關研究。
<p>網址</p>	<p>https://gibms.cgu.edu.tw/</p>
<p>辦公室</p>	<p>第一醫學大樓 8 樓</p>
<p>電話</p>	<p>03-2118800 分機 3207</p>

系所組別	護理學系博士班
招生名額	一般生 1 名 在職生 5 名
報考資格	一、一般生： 公立或已立案私立大學或獨立學院或經教育部認可之國內外大學相關碩士學位，持有護理師證書並有護理臨床實務相關工作 1 年者。 二、在職生： 除具備一般生之資格外，現服務於醫療相關機構。
系所指定應繳資料	應繳資料項目：報名時須於報名系統上傳 1、大學及碩士班歷年附排名之成績單 2、已發表著作目錄，五年內代表著作全文至多三篇（可含碩士論文） 3、研究計畫 4、助理教授以上或主管推薦函二封 5、個人簡歷表（格式如簡章所附） 6、欲研讀領域之動機及目標 7、報考在職生者，須繳交服務機關之「在職證明書」 8、其他有利審查之資料。
面試日期	111 年 11 月 18 日（星期五）
成績計算標準	資料審查成績佔 50% 面試成績佔 50%
同分參酌順序	資料審查成績
備註	1、口試包括博士班研究計畫書之報告，考生請自行準備隨身碟（投影片電子檔）。 2、護理臨床實務工作經驗係指一具有地區教學等級以上醫院、地區精神科專科或特殊功能教學醫院或政府核定之社區醫療機構之工作經驗、或曾在護理學校擔任護理教學之專任護理教師。 3、課程設計請參閱本校護理學系碩士班網頁。 4、一般生與在職生名額得予流用。 5、經本項考試錄取之考生，至 112 年 1 月若已獲得碩士學位，得申請於 112 年 2 月入學。
教學研究特色	1、學習環境優良。擁有全國評鑑優良之醫學中心、社區醫療機構、及長期照護機構。 2、師資陣容堅強。目前共有六個研究群，包括次文化健康照護研究室、腫瘤身心照顧研究室、生命末期照護研究室、連續健康照護模式研究室、認知功能恢復研究室、及婦女健康照護研究室。 3、重視學生國際觀之養成。除了部分課程採取英文講授外，積極發展跨領域研究及國際學術合作。 4、2022 年軟科世界一流學科排名(Shanghai Ranking's Global Ranking of Academic Subjects-Nursing)，本系名列世界排名 41，全國第三。
網址	https://nurse.cgu.edu.tw/
辦公室	第二醫學大樓 7 樓
電話	03-2118800 分機 5195

系所組別	醫學影像暨放射科學系博士班
招生名額	一般生 1 名 在職生 1 名
報考資格	<p>一、一般生（須符合下列條件之一）：</p> <ol style="list-style-type: none"> 1、 公私立大學院校或經教育部認可之國外大學之醫、理、工相關研究所畢業，取得碩士學位者。 2、 理學、工學、醫學或其他相關科系背景且符合於同等學力報考博士班之規定者。 3、 公立或已立案之私立大學院校或經教育部認可之國外大學獲醫學士學位、牙醫學士學位、中醫學士學位，且為主治醫師或具備經教育部及衛生署評定為區域醫院以上入學前完成專科訓練滿二年以上之醫師，並提出相當於碩士論文水準之著作者。 <p>二、在職生：</p> <p>考生除具備上述一般生資格外，報考時須為在職身分。</p>
系所指定應繳資料	<p>應繳資料項目：報名時須於報名系統上傳</p> <ol style="list-style-type: none"> 1、 大學及碩士班歷年成績單 2、 碩士論文或相當於碩士論文之研究論文 3、 研究題目與博士班研究計畫書 4、 推薦函二封 5、 個人簡歷表（格式如簡章所附） 6、 研究經歷相關資料 7、 其他有利審查之資料（如學分班學分證明、其他發表論文、參加學術研討會證明等） 8、 報考在職生者，須繳交服務機關之「在職證明書」
面試日期	111 年 11 月 18 日（星期五）
成績計算標準	資料審查成績佔 60% 面試成績佔 40%
同分參酌順序	資料審查成績
備註	<ol style="list-style-type: none"> 1、 以報考資格一之 3 身分報考者，報考時另須繳交：(1)主治醫師證明文件；或 (2)專科醫師資格證書影本及區域醫院等級以上醫院之醫學專業訓練 2 年年資證明文件影本。 2、 面試含研究主題或博士班研究計畫書之報告。請自行準備電腦檔案(微軟 powerpoint)隨身碟或光碟片。 3、 本系博士班採全英文授課。 4、 一般生與在職生名額得予流用。 5、 經本項考試錄取之考生，至 112 年 1 月若已獲得碩士學位，得申請於 112 年 2 月入學。

<p>教學研究 特色</p>	<p>本系結合長庚體系臨床資源及基礎理論與技術，建構堅強的醫學物理及影像科學教學與研究重鎮，本系的教學與研究特色包括：</p> <ol style="list-style-type: none"> 1、 質子治療的物理、生物及臨床研究 2、 分子、細胞及功能性生物醫學影像 3、 完整的醫學物理教育及訓練 4、 應用人工智慧於醫學影像之相關診療研究 5、 國內外醫學物理實習 6、 設有醫學物理學程與生醫影像暨人工智慧學程，提供學生最完善的應用學習環境。 <p>除了先進放射治療技術開發、基礎研究與輻射生物研究，最特別的是長庚體系擁有全國唯一的質子治療設備，為現階段唯一能提供質子教育、研究、訓練的學術研究單位。本系在醫學影像的基礎研究與臨床應用研究，包括 MRI，CT，超音波，核子醫學影像，也都有豐碩的研究發展與成果，特別在醫學影像應用於腦神經退化疾病的診斷研究，在同領域上佔有重要地位。</p>
<p>網址</p>	<p>https://mirs.cgu.edu.tw/</p>
<p>辦公室</p>	<p>第一醫學大樓 12 樓</p>
<p>電話</p>	<p>03-2118800 分機 5246</p>

系所組別	生物科技產業博士學位學程
招生名額	一般生 2 名
報考資格	須符合下列條件之一： 1、 國內公立或已立案之私立大學或獨立學院或經教育部認可之國外大學畢業，獲有碩士學位者。 2、 合於以同等學力報考博士班之規定者。
系所指定應繳資料	應繳資料項目：報名時須於報名系統上傳 1、 大學及碩士班成績單（需加註系級排名） 2、 碩士論文或初稿，已發表之論文 3、 推薦函三封 4、 個人簡歷表（格式如簡章所附） 5、 自傳及博士研究計畫 6、 其他有利審查資料
面試日期	111 年 11 月 18 日（星期五） ※面試包含碩士論文或專案企畫報告（以二十分鐘為限）及英文測試，請自行準備電腦檔案（微軟 powerpoint）隨身碟。
成績計算標準	資料審查成績佔 40% 面試成績佔 60%
同分參酌順序	面試成績
備註	與企業產學合作，於企業至少兩年實習。
教學研究特色	1、 生物科技產業博士學位學程學生得申請「教育部補助大學校院產學合作培育博士級研發人才計畫」獎學金，每人每年 20 萬元，至多 5 年（限一般生）。 2、 「生物科技產業博士學位學程」結合長庚大學跨系所、跨領域之專業師資，與企業或法人合作培育博士研發人才，透過課程改革，業界參與之方式，建立論文研究由學校與產業界共同指導之機制，促使博士班學生至業界進行實務研發。 3、 本學程除重視專業理論與實務課程的規劃，校內外場域選擇與實習效果的落實外，同時注重學生與產業之互動模式，並培養職場人際關係，使畢業生除了具備相關專業的理論與實作能力外，也具備產業企劃經營與創新能力，並以生物科技產業為未來志業，達到學以致用。 4、 本學程為實務性博士學位，博士論文得包含研究成果或專案企劃執行成果，經過口試通過後授予博士學位。
網址	https://biotech.cgu.edu.tw/
辦公室	第一醫學大樓 10 樓生物醫學系
電話	03-2118800 分機 3984

系所組別	臨床醫學研究所博士班
	中醫學組
招生名額	醫學組一般生 1 名 理學組一般生 1 名
報考資格	一、醫學組：須符合下列條件之一 1、公立或已立案之私立大學院校或經教育部認可之國外大學畢業，獲有醫學、牙醫或中醫碩士學位者。 2、公立或已立案之私立大學院校或經教育部認可之國外大學畢業獲有醫學士、牙醫學士或中醫學士學位，並提出相當於碩士論文之論文或著作，或於入學前完成教育部及衛生署評定為區域醫院以上之專科訓練滿二年以上之醫師。 二、理學組：公立或已立案之私立大學院校或經教育部認可之國外大學畢業獲生物醫學相關碩士學位者。
系所指定應繳資料	應繳資料項目：報名時須於報名系統上傳 1、大學及碩士班成績單 2、相當於碩士論文之研究論文 3、研究題目與博士班研究計畫書 4、推薦函二封 5、個人簡歷表（格式如簡章所附） 6、其他有利審查之資料（如學分班學分證明、期刊論文或著作、專利、參加學術研討會證明等）
面試日期	111 年 11 月 18 日（星期五）
成績計算標準	資料審查成績佔 30% 面試成績佔 70%
同分參酌順序	面試成績
備註	1、醫學組與理學組名額得予流用。 2、面試含研究主題或博士班研究計畫書之報告。請自行準備電腦檔案(微軟 powerpoint)隨身碟。 3、經本項考試錄取之考生，至 112 年 1 月若已獲得碩士學位，得申請於 112 年 2 月入學。 4、具醫學士、牙醫學士或中醫學士並修畢醫學組規定學分者，畢業後授予醫學博士學位；其他非醫學士背景並修畢理學組規定學分者，畢業後授予理學博士學位。 5、本所博士班採招生分組，博士學位證書上不加註組別名稱。
教學研究特色	1、運用現代科學之所長，探討人體健康與疾病防治。 2、透過學習中醫臨床研究與基礎學科的研究成果，提昇研究生對重要疾病問題及基礎領域不同層次的學習，發揮中醫藥本身所具有的優勢，為社會健康做最優質的貢獻。
網址	http://gtcm.cgu.edu.tw/
辦公室	第二醫學大樓 4 樓
電話	03-2118800 分機 3470

系所組別	電機工程學系博士班
招生名額	一般生 3 名
報考資格	<p>須符合下列條件之一：</p> <p>1、 公立或已立案之私立大學校院或經教育部認可之國外大學研究所畢業，獲有碩士學位者。</p> <p>2、 合於以同等學力報考博士班之規定者，應檢附有關同等學力證明文件。（詳閱附錄一 入學大學同等學力認定標準第八條）</p>
系所指定應繳資料	<p>應繳資料項目：報名時須於報名系統上傳</p> <p>1、 大學及碩士班成績單（含班級名次）</p> <p>2、 推薦函二封</p> <p>3、 讀書研究計畫</p> <p>4、 其他有利審查資料（如論文、報告或個人成就證明等）</p>
面試日期	111 年 11 月 18 日（星期五）
成績計算標準	資料審查成績佔 40% 面試成績佔 60%
同分參酌順序	資料審查成績
備註	<p>1、 面試時請自行準備報告 20 分鐘之投影片資料（投影片電子檔或隨身碟）。</p> <p>2、 經本項考試錄取之考生，至 112 年 1 月若已獲得碩士學位，得申請於 112 年 2 月入學。</p>
教學研究特色	<p>1、 系所研究設備充實完善，教師學有專精、研究績效傑出且產學合作密切。</p> <p>2、 本所教學及研究涵蓋通訊科技、晶片設計、電力控制、醫學電子四大重點領域，契合產業發展趨勢及科技發展需求，有效強化學生職場競爭力。</p> <p>(1) 通訊科技：行動通訊系統、第五代行動通訊、物聯網、智慧家庭、光子毫米波通訊技術、網路安全技術等</p> <p>(2) 晶片設計：數位/類比晶片設計、人工智慧晶片設計、生醫晶片設計、嵌入式系統等</p> <p>(3) 電力控制：電力電子、電力品質、電能轉換、智慧系統、產業實務系統開發、微處理器整合設計與應用等</p> <p>(4) 醫學電子：人工智慧、電腦視覺、醫學影像/訊號處理、生醫光學技術、生理檢測嵌入式系統、虛擬實境/擴增實境等。</p>

工學院共同特色	<ol style="list-style-type: none"> 1、 低生師比，使學生能在倫理、理論、實務、生活上得到均衡之發展。 2、 通過 IEET 工程及科技教育認證，教學品質有保障，並與國際接軌。 3、 積極推動國際學術交流與合作，已與多所國外大學（如：美國明尼蘇達大學、香港理工大學、日本岡山大學、韓國延世大學、新加坡國立大學等）簽訂學術研究合作協定，提供學生出國研究、學習機會，以開拓視野、增加國際競爭力。 4、 結合校內外尤其是長庚醫院之研究能量與資源，開發臨床導向所需產品與技術以貼近產業需求。 5、 學生畢業後，享有包含台塑企業、長庚醫療體系、以及其他科學園區結盟公司等充沛且寬廣之就業管道。 6、 就業容易：每位畢業生有多個工作機會選擇，台塑企業擇優錄取本所畢業生至相關企業服務。
網址	https://ee.cgu.edu.tw/
辦公室	工學大樓 6 樓
電話	03-2118800 分機 5311

系所組別	資訊工程學系博士班
招生名額	一般生 3 名
報考資格	<p>須符合下列條件之一：</p> <ol style="list-style-type: none"> 1、 公立或已立案之私立大學或獨立學院或經教育部認可之國外大學研究所畢業，獲有碩士學位者。 2、 合於以同等學力報考博士班之規定者。
系所指定應繳資料	<p>應繳資料項目：報名時須於報名系統上傳</p> <ol style="list-style-type: none"> 1、 大學及碩士班成績單（含班級名次） 2、 推薦函一封 3、 讀書研究計畫 4、 其他有利審查資料（如論文、報告或個人成就證明等）
面試日期	111 年 11 月 18 日（星期五）
成績計算標準	資料審查成績佔 40% 面試成績佔 60%
同分參酌順序	面試成績
備註	<ol style="list-style-type: none"> 1、 面試時請自行準備報告 20 分鐘之投影片資料（投影片電子檔或隨身碟）。 2、 經本項考試錄取之考生，至 112 年 1 月若已獲得碩士學位，得申請於 112 年 2 月入學。
教學研究特色	<ol style="list-style-type: none"> 1、 本系定位為基礎與應用並重的產業研究型系所，除了學術研究外亦與產業界密切結合，並順應產業潮流的動向發展，培育出理論基礎與實務經驗厚實且符合產業需求之優秀人才。 2、 課程包含人工智慧、物聯網、軟硬體設計、通訊網路、雲端服務、生醫資訊與工程等資訊科技重要知識；在課程之外，常態性舉辦多項技術教育訓練課程，聘請業界資深講師、工程師親自指導授課。 3、 本系與長庚大學人工智慧研究中心(AI Research Center)有多項獎學金招生方案擇優進行多項產學及科研計畫，培養實務經驗，並與長庚醫院、長庚醫院人工智慧研究中心、台塑企業集團有密切合作，積極進行人工智慧創新應用研究與開發，提供學生豐富的產學合作機會。 4、 本系積極推動各項國際學術交流與合作，推展國際共同人才培育計畫（工程及應用科學類）包括英國、美國、法國、印度、加拿大、新加坡、香港等研究機構等有多項研究計畫進行中，將可提供國際研究合作與提昇國際視野。 5、 本系擁有多項優良傳統，畢業校友皆分布在國內外重要企業，如 Google, Apple, Oracle 甲骨文, TSMC, NVIDIA, MediaTek 聯發科, 台塑集團等著名企業。另外還有多位成功創業校友分別擔任創辦人 CEO, CTO 等職位。

工學院共同特色	<ul style="list-style-type: none"> 1、 低生師比，使學生能在倫理、理論、實務、生活上得到均衡之發展。 2、 通過 IEET 工程及科技教育認證，教學品質有保障，並與國際接軌。 3、 積極推動國際學術交流與合作，已與多所國外大學（如：美國明尼蘇達大學、香港理工大學、日本岡山大學、韓國延世大學、新加坡國立大學等）簽訂學術研究合作協定，提供學生出國研究、學習機會，以開拓視野、增加國際競爭力。 4、 結合校內外尤其是長庚醫院之研究能量與資源，開發臨床導向所需產品與技術以貼近產業需求。 5、 學生畢業後，享有包含台塑企業、長庚醫療體系、以及其他科學園區結盟公司等充沛且寬廣之就業管道。 6、 就業容易：每位畢業生有多個工作機會選擇，台塑企業擇優錄取本所畢業生至相關企業服務。
網址	https://csie.cgu.edu.tw/
辦公室	管理大樓 4 樓
電話	03-2118800 分機 5962

系所組別	機械工程學系博士班
招生名額	一般生 2 名 在職生 1 名
報考資格	一、一般生（須符合下列條件之一）： 1、公立或已立案之私立大學校院或經教育部認可之國外大學相關研究所畢業並取得碩士學位者。 2、合於同等學力報考博士班之規定者。 二、在職生（須同時具備下列條件）： 1、具備一般生之報考資格。 2、現仍在職者。
系所指定應繳資料	應繳資料項目：報名時須於報名系統上傳 1、大學及碩士班成績單（含班級名次） 2、已發表之論文（含碩士論文或初稿） 3、推薦函一至二封 4、博士班讀書研究計畫書（二頁以內） 5、其他有利審查之資料 6、報考在職生者，須繳交服務機關之「在職證明書」
面試日期	111 年 11 月 18 日（星期五）
成績計算標準	資料審查成績佔 50% 面試成績佔 50%
同分參酌順序	資料審查成績
備註	1、一般生與在職生名額得予流用。 2、面試時請自行準備報告 15~20 分鐘之投影片資料。 3、經本項考試錄取之考生，至 112 年 1 月若已獲得碩士學位，得申請於 112 年 2 月入學。
教學研究特色	1、研究生平均每月可領取 12,000~16,000 獎助學金。 2、結合台塑企業、長庚醫院之研究能量與資源，從事學術及產業技術研究。 3、教學與研究函蓋四大領域：「固力與控制」、「熱流與能源」、「設計與製造」及「醫學工程」，並著重跨領域學習與研究。 4、配合產業需求，「精密機械」、「智慧製造」及「醫療機電」為本系平衡發展三大主軸。 5、優質生師比例，使學生能在理論與實務、生活與倫理上得到均衡之發展。 6、通過 IEET 工程及科技教育認證，教學品質有保障，並與國際接軌。 7、與多所國外大學（如：美國明尼蘇達大學、韋恩州立大學、韓國延世大學、日本岡山大學、山形大學、新加坡國立大學等）簽訂學術研究合作協定，提供學生出國研究、學習機會。
網址	https://me.cgu.edu.tw/
辦公室	工學大樓 4 樓
電話	03-2118800 分機 5336

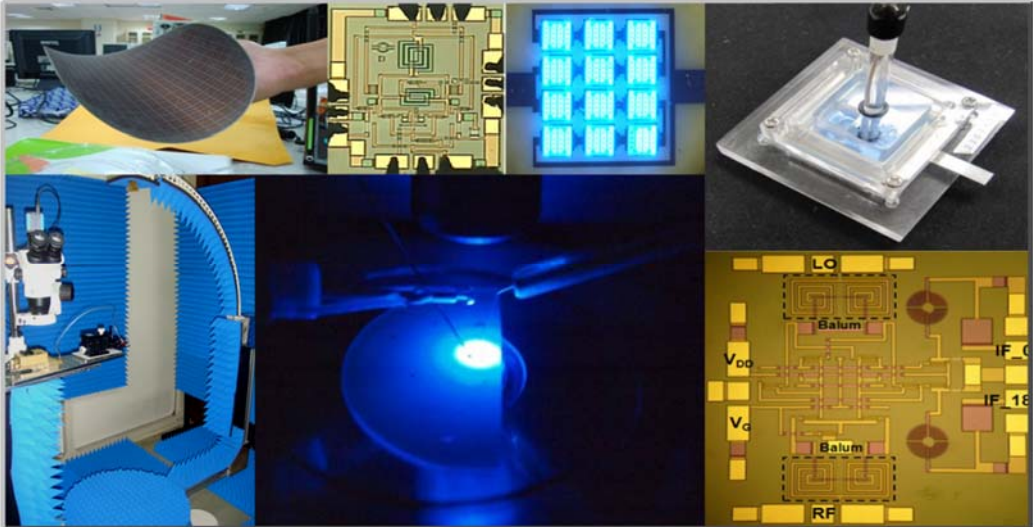

系所組別	化工與材料工程學系博士班
招生名額	一般生 1 名 在職生 1 名
報考資格	<p>一、一般生（須符合下列條件之一）：</p> <p>1、公立或已立案之私立大學院校或經教育部認可之國外大學相關研究所畢業，取得碩士學位者。</p> <p>2、符合以同等學力報考博士班之規定者。</p> <p>二、在職生（須同時具備下列條件）：</p> <p>1、具備一般生之報考資格。</p> <p>2、現仍在職者。</p>
系所指定應繳資料	<p>應繳資料項目：報名時須於報名系統上傳</p> <p>1、大學及碩士班成績單</p> <p>2、已發表之論文(含碩士論文或初稿)及其他研發成果</p> <p>3、推薦函一封(須為碩士論文指導教授推薦，若無法取得請敘明原因)</p> <p>4、博士班研究計畫</p> <p>5、其他有利審查之資料</p> <p>6、報考在職生者，須繳交服務機關之「在職證明書」</p>
面試日期	111 年 11 月 18 日（星期五）
成績計算標準	資料審查成績佔 60% 面試成績佔 40%
同分參酌順序	資料審查成績
備註	<p>1、一般生與在職生名額得予流用。</p> <p>2、面試內容包括碩士論文或已發表論文之研究成果，及博士班研究計畫書之報告（以上以二十分鐘為限），報告內容請以 PDF 或 PPT 檔案存於隨身碟，以利面試時播放。</p> <p>3、錄取之考生至 112 年 1 月若已獲得碩士學位，得申請於 112 年 2 月入學。</p> <p>4、歡迎化工、材料、化學、環工、纖維/複合材料、生物/生醫技術、能源工程等碩士畢業生報考。</p>

<p>教學研究 特色</p>	<ol style="list-style-type: none"> 1、 通過 IEET 工程及科技教育認證，教學品質有保障並與國際接軌。 2、 積極推動國際學術交流與合作，與多所國外大學簽訂學術研究合作協定，提供學生出國研究、學習機會。 3、 結合校內外(尤其是長庚醫院與台塑企業)之研究能量與資源，開發臨床導向所需產品與技術以貼近產業需求。 4、 本校工學院與中央研究院應用科學研究中心合作，得共同指導博士論文研究。 5、 博士班畢業生研究成果豐碩，獲聘為國內、外大學教職，與高科技企業。 
<p>網址</p>	<p>https://ce.cgu.edu.tw/</p>
<p>辦公室</p>	<p>工學大樓 11 樓</p>
<p>電話</p>	<p>03-2118800 分機 5286</p>

系所組別	電子工程學系博士班
招生名額	一般生 3 名
報考資格	須符合下列條件之一： 1. 公立或已立案之私立大學院校或經教育部認可之國外大學相關研究所畢業，取得碩士學位者。 2. 符合以同等學力報考博士班之規定者。
系所指定應繳資料	應繳資料項目：報名時須於報名系統上傳 1、 大學及碩士班成績單（含系、班級名次） 2、 推薦函三封 3、 讀書研究計畫 4、 其他有利審查之資料（如論文報告或個人成就等）
面試日期	111 年 11 月 18 日（星期五）
成績計算標準	資料審查成績佔 60% 面試成績佔 40%
同分參酌順序	資料審查成績
備註	1、 請自行準備 20 分鐘之投影片資料於面試時報告。 2、 經本項考試錄取之考生，至 112 年 1 月若已獲得碩士學位，得申請於 112 年 2 月入學。
教學研究特色	<p>1、 本系分奈米元件製程、高頻通訊電子、綠能照明、生醫電子及智慧晶片等五大研究領域，並擁有先進實驗設施及儀器，含全配備之矽製程無塵室、獨立之化合物半導體製程及國內教育單位少有之高階微波通訊量測設備，新穎完善的設計、模擬、製程及量測設備，提供最佳之研究學習環境，讓學生可無接縫進入職場。</p> <p>2、 低師生比，使學生能在理論、實務上得到均衡之發展。</p> <p>3、 提供學生優渥獎助學金及含美國、法國、澳洲、新加坡、俄羅斯、日本、韓國等多元化國際學習環境，培養學生具備國際視野。</p>  <p>圖示為本系各類相關電子晶片及軟性基板晶片電路設計之教學訓練成果</p>

工學院共同特色	<ol style="list-style-type: none"> 1、 低生師比，使學生能在倫理、理論、實務、生活上得到均衡之發展。 2、 通過 IEET 工程及科技教育認證，教學品質有保障，並與國際接軌。 3、 積極推動國際學術交流與合作，已與多所國外大學（如：美國明尼蘇達大學、香港理工大學、日本岡山大學、韓國延世大學、新加坡國立大學等）簽訂學術研究合作協定，提供學生出國研究、學習機會，以開拓視野、增加國際競爭力。 4、 結合校內外尤其是長庚醫院之研究能量與資源，開發臨床導向所需產品與技術以貼近產業需求。 5、 學生畢業後，享有包含台塑企業、長庚醫療體系、以及其他科學園區結盟公司等充沛且寬廣之就業管道。 6、 就業容易：每位畢業生有多個工作機會選擇，台塑企業擇優錄取本所畢業生至相關企業服務。
網址	https://elec.cgu.edu.tw/
辦公室	工學大樓 8 樓
電話	03-2118800 分機 5801

系所組別	生物醫學工程學系博士班
招生名額	一般生 1 名 在職生 2 名
報考資格	一、一般生（須符合下列條件之一）： 1、公立或已立案之私立大學院校或經教育部認可之國外大學研究所畢業，取得碩士學位者。 2、符合以同等學力報考博士班之規定者。 二、在職生（須同時具備下列條件）： 1、具備一般生之報考資格。 2、現仍在職者。
系所指定應繳資料	應繳資料項目：報名時須於報名系統上傳 1、大學及碩士班成績單（需加註班級排名） 2、已發表之論文、碩士論文或初稿 3、讀書研究計畫 4、推薦函二封 5、個人簡歷表（格式如簡章所附） 6、其他有利審查之資料 7、報考在職生者，須繳交服務機關之「在職證明書」
面試日期	111 年 11 月 18 日（星期五）
成績計算標準	資料審查成績佔 40% 面試成績佔 60%
同分參酌順序	資料審查成績
備註	1、一般生與在職生名額得予流用。 2、以醫學士資格報考者，成績單部分只審大學成績一項。 3、面試包括英文科學短文詮釋、碩士論文及已發表論文之報告，請自行準備隨身碟。 4、經本項考試錄取之考生，至 112 年 1 月若已獲得碩士學位，得申請於 112 年 2 月入學。

<p>教學研究 特色</p>	<ol style="list-style-type: none"> 1、近3年本校「生物醫學工程領域」研究成果全球前2百，私校第1，全國第3。 2、配合校內各研究中心如人工智慧中心與生醫工程中心等資源，進行包含「生醫訊號及影像」、「生醫材料及感測」、「生醫機電與力學」等領域研究。 3、規劃理論與實驗並重之必、選修課程，並訓練學生獨立思考、分析與解決問題能力，以培養高級之生物醫學工程人才，並以開發臨床導向所需產品與技術以貼近產業需求為主要研究方向。 4、本所與國內醫療器材產業界及長庚醫院有良好之產學合作研究關係，積極推動研發產學合作教育模式，使研究生在學階段便能和產業界實務需求結合，師生共同開發創新醫療器材，多項專利獲國際殊榮。 <div style="display: flex; justify-content: space-around; align-items: center;">  </div> <div style="display: flex; justify-content: space-around; align-items: center; margin-top: 20px;">  <div style="width: 300px;"> <p>µCulture[®]結合細胞/組織培養、微流體生物晶片及電機等相關領域的知識及技術，並整合了許多細胞培養的新概念(微型化/灌流式/三維細胞培養)，旨在開發一項能提供穩定、均一、仿生、高通量化、低實驗資源需求及操作方便的高效能細胞培養工具。</p> </div> </div>
<p>工學院共同特色</p>	<ol style="list-style-type: none"> 1、低生師比，使學生能在倫理、理論、實務、生活上得到均衡之發展。 2、積極推動國際學術交流與合作，已與多所國外大學(如：美國明尼蘇達大學、香港理工大學、日本岡山大學、韓國延世大學、新加坡國立大學等)簽訂學術研究合作協定，提供學生出國研究、學習機會，以開拓視野、增加國際競爭力。 3、結合校內外尤其是長庚醫院之研究能量與資源，開發臨床導向所需產品與技術以貼近產業需求。 4、學生畢業後，享有包含台塑企業、長庚醫療體系、以及其他科學園區結盟公司等充沛且寬廣之就業管道。 5、就業容易：每位畢業生有多個工作機會選擇，台塑企業擇優錄取本所畢業生至相關企業服務。
<p>網址</p>	<p>https://bme.cgu.edu.tw/</p>
<p>辦公室</p>	<p>工學大樓4樓</p>
<p>電話</p>	<p>03-2118800 分機 3081</p>

系所組別	管理研究所博士班
招生名額	一般生 2 名 在職生 2 名
報考資格	一、一般生（須符合下列條件之一）： 1、公立或已立案之私立大學院校或經教育部認可之國外大學研究所畢業，取得碩士學位者。 2、符合以同等學力報考博士班之規定者。 二、在職生（須同時具備下列條件）： 1、具備一般生之報考資格。 2、另需具相關工作經驗且目前仍在職者。
系所指定應繳資料	應繳資料項目：報名時須於報名系統上傳 1、大學及碩士班成績單（含名次） 2、碩士論文或其他專業著作（或初稿） 3、推薦函 4、博士班研究計畫書 5、自傳 6、個人簡歷表（格式如簡章所附） 7、其他有利審查之資料 8、報考在職生者，須繳交服務機關之「在職證明書」
面試日期	111 年 11 月 18 日（星期五）
成績計算標準	資料審查成績佔 40% 面試成績佔 60%
同分參酌順序	面試成績
備註	1、面試包括碩士論文或已發表論文及博士班研究計畫書之報告（考生之口頭報告時間以 15 分鐘為限），並同時評估英文能力。請自行準備口頭報告所需電腦檔案（微軟 powerpoint）隨身碟或光碟片。 2、經本項考試錄取之考生，至 112 年 1 月若已獲得碩士學位，得申請於 112 年 2 月入學。 3、一般生與在職生名額得予流用。 4、一般生經審查通過，前四年免學雜費（過去三年通過率為 100%）。
教學研究特色	1、長庚大學管理學院 2022 年獲 AACSB 國際商管學會再認證。 2、跨領域學習：師資來自管理學院工商管理、資訊科技、創新設計、健康產業管理、數位金融科技等領域。 3、全球化視野：招收外籍生（不佔招生名額）、必修核心課程以英文授課、授課內容重視多元及國際觀點，鼓勵博士生參與國際研討會與學術交流。 4、強調跨領域，開創整合性學程：整合健康醫療、創意設計、資訊科學、智能商務、數位金融、及創新創業於課程之中。 5、培養具整合能力之人才：鼓勵多重研究方法的紮根訓練，以管理學與方法學為核心能力應用於不同的產業、與經營分析研究中心、深耕發展中心的資源整合。
網址	https://cmphd.cgu.edu.tw/
辦公室	管理大樓 7 樓
電話	03-2118800 分機 3223

附錄一 入學大學同等學力認定標準

106年6月2日修正

- 第 1 條 本標準依大學法第二十三條第四項規定訂定之。
- 第 2 條 (略)
- 第 3 條 (略)
- 第 4 條 (略)
- 第 5 條 具下列資格之一者，得以同等學力報考大學碩士班一年級新生入學考試：
- 一、在學士班肄業，僅未修滿規定修業年限最後一年，因故退學或休學，自規定修業年限最後一年之始日起算已滿二年，持有修業證明書或休學證明書，並檢附歷年成績單。
 - 二、修滿學士班規定修業年限，因故未能畢業，自規定修業年限最後一年之末日起算已滿一年，持有修業證明書或休學證明書，並檢附歷年成績單。
 - 三、在大學規定修業年限六年（包括實習）以上之學士班修滿四年課程，且已修畢畢業應修學分一百二十八學分以上。
 - 四、取得專科學校畢業證書後，其為三年制者經離校二年以上；二年制或五年制者經離校三年以上；取得專科進修（補習）學校資格證明書、專科進修學校畢業證書或專科學校畢業程度學力鑑定通過證書者，比照二年制專科學校辦理。各校並得依實際需要，另增訂相關工作經驗、最低工作年資之規定。
 - 五、下列國家考試及格，持有及格證書：
 - （一）公務人員高等考試或一等、二等、三等特種考試及格。
 - （二）專門職業及技術人員高等考試或相當等級之特種考試及格。
 - 六、技能檢定合格，有下列資格之一，持有證書及證明文件：
 - （一）取得甲級技術士證或相當於甲級之單一級技術士證後，從事相關工作經驗三年以上。
 - （二）技能檢定職類以乙級為最高級別者，取得乙級技術士證或相當於乙級之單一級技術士證後，從事相關工作經驗五年以上。
- 第 6 條 曾於大學校院擔任專業技術人員、於專科學校或高級中等學校擔任專業及技術教師，經大學校級或聯合招生委員會審議通過，得以同等學力報考第二條、第三條及前條所定新生入學考試。
- 第 7 條 大學經教育部核可後，就專業領域具卓越成就表現者，經校級或聯合招生委員會審議通過，得准其以同等學力報考第二條、第三條及第五條所定新生入學考試。
- 第 8 條 具下列資格之一者，得以同等學力報考大學博士班一年級新生入學考試：
- 一、碩士班學生修業滿二年且修畢畢業應修科目與學分（不包括論文），因故未能畢業，經退學或休學一年以上，持有修業證明書或休學證明書，及檢附歷年成績單，並提出相當於碩士論文水準之著作。
 - 二、逕修讀博士學位學生修業期滿，未通過博士學位候選人資格考核或博士學位考試，持有修業證明書或休學證明書，及檢附歷年成績單，並提出相當於碩士論文水準之著作。
 - 三、修業年限六年以上之學系畢業獲有學士學位，經有關專業訓練二年以上，並提出相當於碩士論文水準之著作。
 - 四、大學畢業獲有學士學位，從事與所報考系所相關工作五年以上，並提出相當於碩士論文水準之著作。

五、下列國家考試及格，持有及格證書，且從事與所報考系所相關工作六年以上，並提出相當於碩士論文水準之著作：

(一) 公務人員高等考試或一等、二等、三等特種考試及格。

(二) 專門職業及技術人員高等考試或相當等級之特種考試及格。

前項各款相當於碩士論文水準之著作，由各大學自行認定；其藝術類或應用科技類相當於碩士論文水準之著作，得以創作、展演連同書面報告或以技術報告代替。

第一項第三款所定有關專業訓練及第四款、第五款所定與所報考系所相關工作，由學校自行認定。

第 9 條 持國外或香港、澳門高級中等學校學歷，符合大學辦理國外學歷採認辦法或香港澳門學歷檢覈及採認辦法規定者，得準用第二條第一款規定辦理。

畢業年級相當於國內高級中等學校二年級之國外或香港、澳門同級同類學校畢業生，得以同等學力報考大學學士班一年級新生入學考試。但大學應增加其畢業應修學分，或延長其修業年限。

畢業年級高於相當國內高級中等學校之國外或香港、澳門同級同類學校肄業生，修滿相當於國內高級中等學校修業年限以下年級者，得準用第二條第一款規定辦理。

持國外或香港、澳門學士學位，符合大學辦理國外學歷採認辦法或香港澳門學歷檢覈及採認辦法規定者，得準用前條第一項第三款及第四款規定辦理。

持國外或香港、澳門專科以上學校畢(肄)業學歷，其畢(肄)業學校經教育部列入參考名冊或為當地國政府權責機關或專業評鑑團體所認可，且入學資格、修業年限及修習課程均與我國同級同類學校規定相當，並經大學校級或聯合招生委員會審議後認定為相當國內同級同類學校修業年級者，得準用第二條第二款、第三條第一項第一款至第四款、第四條第一項第一款至第三款、第二項與第三項第一款、第五條第一款至第四款及前條第一項第一款與第二款規定辦理。

持前項香港、澳門學校副學士學位證書及歷年成績單，或高級文憑及歷年成績單，得以同等學力報考科技大學、技術學院二年制學士班一年級新生入學考試。

第五項、前項、第十項及第十二項所定國外或香港、澳門學歷(力)證件、成績單或相關證明文件，應經我國駐外機構，或行政院在香港、澳門設立或指定機構驗證。

臺灣地區與大陸地區人民關係條例中華民國八十一年九月十八日公布生效後，臺灣地區人民、經許可進入臺灣地區團聚、依親居留、長期居留或定居之大陸地區人民、外國人、香港或澳門居民，持大陸地區專科以上學校畢(肄)業學歷，且符合下列各款資格者，得準用第二條第二款、第三條第一項第一款至第四款、第五條第一款至第四款及前條第一項第一款與第二款規定辦理：

一、其畢(肄)業學校經教育部列入認可名冊，且無大陸地區學歷採認辦法第八條不予採認之情形。

二、其入學資格、修業年限及修習課程，均與臺灣地區同級同類學校規定相當，並經各大學招生委員會審議後認定為相當臺灣地區同級同類學校修業年級。

持大陸地區專科以上學校畢(肄)業學歷，符合大陸地區學歷採認辦法規定者，得準用第四條第一項第一款至第三款、第二項及第三項第一款規定辦理。

持國外或香港、澳門學士學位，其畢業學校經教育部列入參考名冊或為當地國政府權責機關或專業評鑑團體所認可，且入學資格、修業年限及修習課程均與我國同級同類學校規定相當，並經大學校級或聯合招生委員會審議後認定為相當國內同級同類學校

修業年級者，或持大陸地區學士學位，符合大陸地區學歷採認辦法規定者，修習第四條第三項第二款之不同科目課程達二十學分以上，持有學分證明，得報考學士後學士班轉學考試，轉入二年級。

持前三項大陸地區專科以上學校畢（肄）業學歷報考者，其相關學歷證件及成績證明，應準用大陸地區學歷採認辦法第四條規定辦理。

持國外或香港、澳門相當於高級中等學校程度成績單、學歷（力）證件，及經當地政府教育主管機關證明得於當地報考大學之證明文件，並經大學校級或聯合招生委員會審議通過者，得以同等學力報考大學學士班（不包括二年制學士班）一年級新生入學考試。但大學得視其於國外或香港、澳門之修業情形，增加其畢業應修學分或延長其修業年限。

第 10 條 軍警校院學歷，依教育部核准比敘之規定辦理。

第 11 條 本標準所定年數起迄計算方式，除下列情形者外，自規定起算日，計算至報考當學年度註冊截止日為止：

一、離校或休學年數之計算：自歷年成績單、修業證明書、轉學證明書或休學證明書所載最後修滿學期之末日，起算至報考當學年度註冊截止日為止。

二、專業訓練及從事相關工作年數之計算：以專業訓練或相關工作之證明上所載開始日期，起算至報考當學年度註冊截止日為止。

第 12 條 本標準自發布日施行。

附錄二 個人資料蒐集、處理及利用告知事項

長庚大學（以下簡稱本校）依據「個人資料保護法」（以下簡稱個資法）第 8 條規定，在蒐集您的個人資料時，告知下列事項，請詳閱。

一、蒐集機關：長庚大學。

二、蒐集個人資料之目的：基於辦理本校入學招生考試相關之試務(134)、提供考試成績、招生、放榜、證明使用之資(通)訊服務(135)，資(通)訊與資料庫管理(136)、教育研究及統計研究分析(157)、學(員)生資料管理(158)、學術研究(159)、本校招生系統測試需要及完成入學招生考試必要工作或經考生同意之目的，蒐集、處理及利用您的個人資料。

三、本校所蒐集之考生個人資料分為基本資料及申請特殊應考服務報考兩類試務處理所需資料：

(一)基本資料：

識別個人者(C001)、政府資料中之辨識者(C003)、個人描述(C011)、家庭其他成員之細節(C023)之父母國籍、學校紀錄(C051)、資格或紀錄(C052)、學生(員)及應考人紀錄(C057)、現行之受僱情形(C061)、僱用經過(C062)之受雇日期及僱用期間、離職經過(C063)之離職日期等個人資料類別，內容包括姓名、國民身分證、生日、相片、性別、教育資料、緊急聯絡人、住址、電子郵遞地址、聯絡資訊、中低收入戶或低收入戶證明方式等。

(二)申請特殊應考服務：

除上開基本資料外，另加上申請特殊應考服務考生(身心障礙考生、突發傷病考生等)所需之健康紀錄(C111)及應考人紀錄(C057)。

四、個人資料使用範圍及方式：本校之試務作業、考試成績與相關資訊之發送通知，提供進行試務、錄取、分發、報到、查驗、入學註冊等作業，考生(或緊急連絡人)之聯絡，基於試務公信的必要揭露與學術研究及其他有助上開蒐集目的完成之必要方式。

五、個人資料利用之期間、地區及對象：

(一)個人資料利用之期間：

除法令或中央事業主管單位另有規定辦理考試個人資料保存期限外，以上開蒐集目的完成所需之期間為利用期間。

(二)個人資料利用之地區：

台灣地區(包括澎湖、金門及馬祖等地區)或經考生授權處理、利用之地區。

(三)個人資料利用之對象：

本校及教育部或其他中央事業主管單位，詳細名單名稱或如有新增，將於本校招生資訊網站公告。申請特殊應考服務考生之健康紀錄及應考人資料僅供本會議決應考服務之依據，不作為其他用途。

六、個人資料之提供：

1. 您得自由選擇是否提供相關個人資料，惟您選擇不提供相關個人資料或提供不完整時，本校將無法判斷您的個人資料正確性及辦理考試相關事宜。
2. 請依各項考試需求提供您本人正確、最新及完整的個人資料，若您的個人資料有任何異動，請主動向本校申請更正。

七、個人資料之保密：本校將善盡個人資料保護之責。如因天災、事變或其他不可抗力所致者，致您的個人資料被竊取、洩漏、竄改、遭其他侵害者，本校將於查明後以電話或電子郵件等，擇適當方式通知您。

八、您可依個資法第三條規定，就本校保有您的個人資料行使以下權利：

1. 請求查詢或閱覽、製給複製本、補充或更正。
2. 請求停止蒐集、處理、利用或請求刪除，惟因本校執行業務所必須者，本校得不依請求為之。

電話：03-2118800分機 5026，電子郵件：lichiu@mail.cgu.edu.tw。本校考試之個人資料保護申訴窗口為 教務處招生組。

附錄三 長庚大學招生入學考試視訊面試規範及申請表

- 一、面試期間因下列因素，導致無法親至本校參加面試並附有證明者，始得提出申請視訊面試。
 - (1) 居住於國外
 - (2) 國外校際交換學生
 - (3) 在國外修習課程
 - (4) 參加重要國際會議
 - (5) 服務機構或學校派遣
 - (6) 重大傷病
 - (7) 重大疫情影響（居家隔離、居家檢疫、自主健康管理之社區監測通報採檢個案、確診病例）
- 二、申請視訊面試者，最遲於面試前一日完成，申請通過者即可受理，若為不通過者，本校辦理退費。
- 三、視訊面試一天前，招生學系(所)組可與考生進行連線測試。面試當日開始前再次進行連線測試，測試時間由各學系所訂定，測試完成後，考生須在線上等待面試。
- 四、視訊面試時，若考生未能準時應試，面試委員得等候 5 分鐘（透過螢幕錄影以記錄時間）；5 分鐘後考生如仍未上線，視同缺考。
- 五、視訊面試時，備妥准考證明及身分證明提供查驗，並不得有他人在場，確保面試過程不受干擾，且考生須接受面試委員之指示，利用攝影鏡頭環繞掃視所在場所，以資證明。
- 六、視訊面試過程全程錄影及錄音，且相關資料至少保留 1 年。
- 七、視訊面試之標準、面試委員應與實地面試一致。
- 八、面試當日若考生因視訊設備或網路問題而無法進行視訊面試，則面試成績以缺考計，考生不得要求補試。
- 九、視訊面試有一定的風險。所有不能歸咎於校方之風險，由考生自行承擔。
- 十、凡頂替或採用其他舞弊情事應試者，經檢舉查證屬實，將依「長庚大學試場規則及違規處理辦法」，取消考試資格。已入學者，開除學籍，不發給任何學歷證件；畢業後始發覺者，除勒令撤銷其學位證書外，並公告撤銷其畢業資格。

長庚大學 112 學年度碩士班、博士班甄試入學
招生視訊面試申請表(含具結書)

考生姓名		身分證字號	
學制	<input type="checkbox"/> 碩士班 <input type="checkbox"/> 博士班		
報考系所/組別			
申請理由 (檢附相關資料)	<input type="checkbox"/> 居住於國外 <input type="checkbox"/> 國外校際交換學生 <input type="checkbox"/> 在國外修習課程 <input type="checkbox"/> 參加重要國際會議 <input type="checkbox"/> 服務機構或學校派遣 <input type="checkbox"/> 重大傷病 <input type="checkbox"/> 因 COVID-19 確診或居家隔離		
電子郵件信箱			
聯絡電話			

本人保證申請視訊面試之理由與所有資料完全屬實，倘有不實，除願自負法律責任外，未入學者取消面試或錄取資格；已入學者開除學籍。本人亦已知悉並同意「長庚大學招生入學考試視訊面試規範」所規定之內容，倘若有任何違反規定之情形，將無條件依相關規定辦理，並不得以任何理由要求退費。

此致 長庚大學

立約人(申請人)：_____ (考生親簽)

身分證字號：_____

申請日期：_____

附錄四 學校代碼對照表

※請選填改制或改名後之大學院校名稱

代碼	學校名稱	代碼	學校名稱
0001	國立政治大學	0036	國立臺南大學
0002	國立清華大學	0037	國立臺北教育大學
0003	國立臺灣大學	0039	國立臺中教育大學
0004	國立臺灣師範大學	0042	國立澎湖科技大學
0005	國立成功大學	0043	國立勤益科技大學
0006	國立中興大學	0044	國立體育大學
0007	國立陽明交通大學	0046	國立臺北護理健康大學
0008	國立中央大學	0047	國立高雄餐旅大學
0009	國立中山大學	0048	國立金門大學
0012	國立臺灣海洋大學	0049	國立臺灣體育運動大學
0013	國立中正大學	0050	國立臺中科技大學
0014	國立高雄師範大學	0051	國立臺北商業大學
0015	國立彰化師範大學	0052	國立屏東大學
0017	國立臺北大學	0053	國立高雄科技大學
0018	國立嘉義大學	1001	東海大學
0019	國立高雄大學	1002	輔仁大學
0020	國立東華大學	1003	東吳大學
0021	國立暨南國際大學	1004	中原大學
0022	國立臺灣科技大學	1005	淡江大學
0023	國立雲林科技大學	1006	中國文化大學
0024	國立屏東科技大學	1007	逢甲大學
0025	國立臺北科技大學	1008	靜宜大學
0028	國立臺北藝術大學	1009	長庚大學
0029	國立臺灣藝術大學	1010	元智大學
0030	國立臺東大學	1011	中華大學
0031	國立宜蘭大學	1012	大葉大學
0032	國立聯合大學	1013	華梵大學
0033	國立虎尾科技大學	1014	義守大學
0035	國立臺南藝術大學	1015	世新大學
		1016	銘傳大學

※請選填改制或改名後之大學院校名稱

代碼	學校名稱	代碼	學校名稱
1017	實踐大學	1047	中臺科技大學
1018	朝陽科技大學	1048	亞洲大學
1019	高雄醫學大學	1049	開南大學
1020	南華大學	1050	佛光大學
1021	真理大學	1051	台南應用科技大學
1022	大同大學	1052	遠東科技大學
1023	南臺科技大學	1053	元培醫事科技大學
1024	崑山科技大學	1054	景文科技大學
1025	嘉南藥理大學	1055	中華醫事科技大學
1026	樹德科技大學	1056	東南科技大學
1027	慈濟大學	1057	德明財經科技大學
1028	臺北醫學大學	1058	明道大學
1029	中山醫學大學	1060	南開科技大學
1030	龍華科技大學	1061	中華科技大學
1031	輔英科技大學	1062	僑光科技大學
1032	明新科技大學	1063	育達科技大學
1033	長榮大學	1064	美和科技大學
1034	弘光科技大學	1065	吳鳳科技大學
1035	中國醫藥大學	1066	環球科技大學
1036	健行科技大學	1067	台灣首府大學
1037	正修科技大學	1068	中州科技大學
1038	萬能科技大學	1069	修平科技大學
1039	玄奘大學	1070	長庚科技大學
1040	建國科技大學	1071	臺北城市科技大學
1041	明志科技大學	1072	敏實科技大學
1042	高苑科技大學	1073	醒吾科技大學
1043	大仁科技大學	1075	文藻外語大學
1044	聖約翰科技大學	1076	華夏科技大學
1045	嶺東科技大學	1077	慈濟科技大學
1046	中國科技大學	1078	致理科技大學

※請選填改制或改名後之大學院校名稱

代碼	學校名稱	代碼	學校名稱
1079	康寧大學	1289	育英醫護管理專科學校
1080	宏國德霖科技大學	1291	聖母醫護管理專科學校
1081	東方設計大學	1292	新生醫護管理專科學校
1082	崇右影藝科技大學	1293	崇仁醫護管理專科學校
1083	台北海洋科技大學	1R02	基督教台灣浸會神學院
1084	亞東科技大學	1R03	臺北基督學院
3002	臺北市立大學	1R04	一貫道天皇學院
0144	國立臺灣戲曲學院	1R05	台灣神學研究學院
1125	中信金融管理學院	1R06	一貫道崇德學院
1148	大漢技術學院	1R07	台灣基督長老教會南神神學院
1159	和春技術學院	0A01	國立空中大學
1168	南亞技術學院	3A01	高雄市立空中大學
1176	稻江科技暨管理學院	M001	陸軍官校
1182	蘭陽技術學院	M002	海軍官校
1183	黎明技術學院	M003	空軍官校
1185	經國管理暨健康學院	M009	國防大學
1188	大同技術學院	M066	中央警察大學
1192	臺灣觀光學院	M104	國防醫學院
1195	馬偕醫學院	M108	空軍航空技術學院
1196	法鼓文理學院	M209	陸軍專科學校
0221	國立臺南護理專科學校	M267	臺灣警察專科學校
0222	國立臺東專科學校	9994	技能檢定合格
1282	馬偕醫護管理專科學校	9995	以同等學力第七條
1283	仁德醫護管理專科學校	9996	國家考試及格
1284	樹人醫護管理專科學校	9997	大陸地區學歷
1285	慈惠醫護管理專科學校	9998	香港或澳門學歷
1286	耕莘健康管理專科學校	9999	外國學歷
1287	敏惠醫護管理專科學校		

長庚大學 112 學年度碩士班、博士班甄試 推薦函參考格式

考生 填寫 部份	考生姓名：	推 薦 人 填 寫 部 份	推薦人：
	報考系所組別：		服務單位：
	聯絡電話：		職稱：
			聯絡電話：

請由推薦人填寫下列問題：

- 1：您與被推薦人認識迄今時間： 年 月
- 2：您與被推薦人之關係：
- 3：您與申請人接觸之機會 _____ 頻繁 _____ 偶而接觸
 _____ 認識而不常接觸 _____ 教過課
- 4：請依您對申請者之了解，做一客觀評鑑：

評定等級及項目	優 (10%)	中上 (10-20%)	中等 (20-50%)	中下 (50%以下)	無法 評估
專業知識					
求學動機					
創造力與想像力					
情緒的穩定性					
責任心					
人際關係					
自信心與成熟度					
誠實與可信度					
溝通與組織能力					

- 5：您估計被推薦人研究能力與其同年級學生比較：
- 前 10% 前 10~20% 前 50% 後 50% 無法評估
- 6：您有機會是否願意收被推薦人為研究生？
- 願意 不願意 沒有意見
- 7：請簡述您對該生之綜合評估。(若空間不足，請另備信函書寫)

推薦人簽名：
日 期： 年 月 日

表件二 博士班個人簡歷表

長庚大學 112 學年度博士班甄試 個人簡歷表

一、基本資料(必填)	
姓名	
報考所組別	

二、就讀學校(必填)				
等別	學校名稱	科、系、所	肄、畢	起迄時間
高中				
大專				
大學				
碩士班				

三、英文能力鑑定		
考試或檢定日期	考試或檢定名稱	分數或檢定等級

◎ 若有填寫請附證明文件，無證明文件者將不予採計。

四、學術論文				
論文題目	作者	期刊名稱	發表年份	期刊 SCI 點數

◎ 若有填寫請附論文或摘要。

五、參加研討會			
研討會時間 (xxxx 年 xx 月)	研討會名稱	研討會地點	參與會議之論文題目及作者

◎ 若有填寫請附論文或摘要。

六、學術競賽或得獎記錄				
競賽時間 (xxxx 年 xx 月)	競賽名稱	競賽結果	競賽主辦單位	證明文件或 查證聯絡電話、單位或人員

七、志工或社團參與			
服務單位或社團名稱	參加起迄時間 (xxxx 年 xx 月至 xxxx 年 xx 月)	擔任職務	證明文件或 查證聯絡電話、單位或人員

八、工作經驗			
服務單位	職務	起迄時間	證明文件或 查證聯絡電話、單位或人員

※ 以上各項資料請依時間先後順序填寫，表單若不敷使用時，請自行增加列數。

長庚大學 112 學年度碩士班、博士班甄試

報名費優待申請表

考生姓名		身分證字號	
報名費繳款帳號 (於網路報名系統取得之帳號，共 14 碼)			
優待選項	<input type="checkbox"/> 低收入戶：報名費全免 <input type="checkbox"/> 中低收入戶：報名費全免		
戶籍地址	縣(市)	(市、區、鄉)	里 鄰 路 段 巷 弄 號 樓之
聯絡電話	(日)：	(夜)：	(手機)：
應附證件 (不予退還)	1. 由各縣市地方政府或其授權之鄉、鎮、市、區公所開具之低收入戶或中低收入戶證明影本(非清寒證明)。 <u>低收入戶或中低收入戶證明文件需內含考生姓名、身份證號碼，且在報名截止日仍有效。</u> 2. 低收入戶或中低收入戶報名費優待申請表(本附件)。 3. 戶口名簿影本或戶籍謄本影本(低收入戶或中低收入戶證明文件內已含考生姓名、身份證號碼則此項免繳)		
備註	上網取得轉帳帳號後，在網路報名規定轉帳繳費時間內，請先傳真(傳真號碼：03-2118239)或 Email： hsuan@mail.cgu.edu.tw 上列應附證件至本校教務處招生組辦理報名費優待手續， <u>招生組收到文件經審核後會與考生聯絡辦理網路報名事宜</u> ，所有各項手續皆須按照網路報名規定時間內完成，逾期恕不受理。		

長庚大學112學年度碩士班、博士班甄試

退費申請表

申請者基本資料

考 生 姓 名		身 分 證 字 號	
報 考 系 所 別			
報 名 費 繳 款 帳 號 (於網路報名系統取得之 帳號，共 14 碼)			
退 費 理 由	<input type="checkbox"/> 溢繳報名費。 <input type="checkbox"/> 已繳費但未完成系統作業。 <input type="checkbox"/> 其他(請敘明理由)		
銀 行 帳 戶 (考生本人)	<input type="checkbox"/> 銀行 _____ 銀行 _____ 分行 帳號： _____ <input type="checkbox"/> 郵局 局號： _____ 帳號： _____		
戶 籍 地 址	<input type="checkbox"/> <input type="checkbox"/> <input type="checkbox"/>		
聯 絡 電 話 (白天可以連絡)		行 動 電 話	

備註：

- 1、欲申請退費者，須於 111 年 11 月 3 日前填妥本表及考生本人之銀行（或郵局）存摺之封面，傳真至 03-2118239 或 Email：hsuan@mail.cgu.edu.tw 本校教務處招生組提出申請，逾期或未依規定完成退費申請者恕不受理。
- 2、所繳報名費用經扣除郵資及審驗行政作業費 200 元後，餘數退還，須俟退費行政作業完成後，再以轉帳方式退還考生。

考生簽名： _____

長庚大學112學年度碩士班、博士班甄試

境外學歷切結書

本人參加長庚大學 112 學年度碩士班、博士班甄試，持以下勾選之境外學歷證件報考，請准予先行以境外學歷證明文件報考，並保證於錄取後報到時繳交下列資料，若未如期繳交或經查證不符合貴校報考條件，本人自願放棄入學資格，絕無異議。

- 持符合教育部「大學辦理國外學歷採認辦法」規定之國外專科以上學校學歷報考者須繳交
- 1、經駐外單位驗證之國外學歷證件。
 - 2、經駐外單位驗證之國外學歷歷年成績單。
 - 3、內政部入出境管理局核發之入出境紀錄證明（外國人士、僑民免附）。
（原文學歷證件非中文或英文者，需另繳交經我國駐外單位驗證之中文或英文翻譯本）
- 持符合教育部「香港澳門學歷檢覈及採認辦法」規定之香港或澳門學歷報考者須繳交
- 1、經行政院在香港或澳門設立或指定機構或委託之民間團體驗證之學歷證件(外文應附中譯本)
 - 2、經行政院在香港或澳門設立或指定機構或委託之民間團體驗證之歷年成績證明(外文應附中譯本)
 - 3、身分證明文件影本及入出境日期紀錄等相關文件。
- 持符合教育部「大陸地區學歷採認辦法」規定之大陸地區學歷報考者須繳交
- 1、畢業證(明)書。
 - 2、學位證(明)書及歷年成績。
 - 3、上述文件經大陸地區指定之認證中心證明屬實之證明文件。
 - 4、碩士以上學歷者，並應檢具學位論文。

報考所組別：	
境外學校名稱：	
境外學校所在地：	
身份證字號：	
申請人簽名：	

年 月 日

長庚大學 112 學年度碩士班、博士班甄試

成績複查申請書

報考系所組別			
考生姓名		准考證號碼	
複查項目	原始得分	複查得分(考生勿填)	
考生簽章	111 年 月 日		
複查回覆事項	回覆日期：111 年 月 日		

注意事項：

1. 申請複查一次為限，請於 111 年 11 月 30 日至 12 月 2 日書面申請(郵戳為憑)，逾期不予受理。
2. 複查費每項新台幣 50 元整，以現金或郵政匯票支付(匯票受款人：長庚大學教務處)。
3. 本表之姓名、報考系所組別、准考證號碼、複查科目、原來得分、考生簽章各項應填寫清楚。
4. 下頁表格之收件人姓名、郵遞區號、地址請填寫清楚正確，並貼足限時回郵，以憑回覆。
5. 本表填寫完畢後及複查費，限時郵寄 333 桃園市龜山區文化一路 259 號「長庚大學碩士班、博士班甄試招生委員會」收。

長庚大學 112 學年度碩士班、博士班甄試招生委員會
地址：333 桃園市龜山區文化一路 259 號
電話：(03)211-8800 分機 3370

貼足
限時郵資

印刷品

收件人地址：□□□

姓名：

報考生物醫學所碩士班專用

(機構全銜) 研究參與證明書

考 生 姓 名		身 分 證 字 號	
研究工作所屬部門		職 稱	
研究計畫名稱 (若有實際參與專題或 研究計畫者方需填寫)			
指 導 教 師 姓 名			
參與研究工作時間	年 月 日 起 至 年 月 日 止		
擔 任 工 作 內 容			
備 註			

此 致

長庚大學生物醫學研究所

指導教授簽章：

中華民國 111 年

月

日

長庚大學112學年度博士班甄試相當碩士論文審查認定結果書

A. 由考生填寫：

一、基本資料：					
報考系所組別	(學系)研究所			組(領域)	
姓名	出生日期	年	月	日	性別 <input type="checkbox"/> 男 <input type="checkbox"/> 女
通訊地址	□□□				
電話：					手機：
E-mail：					
具備資格 (請打√)	<input type="checkbox"/> 碩士班學生修業滿二年且修畢畢業應修科目與學分(不包括論文)，因故未能畢業，經退學或休學一年以上，持有修業證明書或休學證明書，及檢附歷年成績單，並提出相當於碩士論文水準之著作。 <input type="checkbox"/> 逕修讀博士學位學生修業期滿，未通過博士學位候選人資格考核或博士學位考試，持有修業證明書或休學證明書，及檢附歷年成績單，並提出相當於碩士論文水準之著作。 <input type="checkbox"/> 修業年限六年以上之學系畢業獲有學士學位，經有關專業訓練二年以上，並提出相當於碩士論文水準之著作。 <input type="checkbox"/> 大學畢業獲有學士學位，從事與所報考系所相關工作五年以上，並提出相當於碩士論文水準之著作。 <input type="checkbox"/> 下列國家考試及格，持有及格證書，且從事與所報考系所相關工作六年以上，並提出相當於碩士論文水準之著作： (一) 公務人員高等考試或一等、二等、三等特種考試及格。 (二) 專門職業及技術人員高等考試或相當等級之特種考試及格。				
二、學歷(力)：					
年	月至	年	月在	大學(學院)	所碩士班離校
年	月至	年	月在	大學(學院)	所碩士班休學
年	月至	年	月在	大學(學院)	系學士班畢業
年	月至	年	月	高等考試	類科及格

〈續下一頁〉

〈接上一頁〉

三、相關之專業訓練、工作經驗：			
工作(訓練)機構單位	職 稱	工作(訓練)內容	起 迄 年 月
			年 月 至 年 月
			年 月 至 年 月
			年 月 至 年 月
			年 月 至 年 月

四、須 附 證 件：請於招生報名系統上傳。

(1)論文著作 (2) 以上學歷證書

五、考生本人簽名： _____ 申請日期： _____

B. 由系所填寫：

申請人經審查後，結果如下：	
<input type="checkbox"/> 通過，可以報考	<input type="checkbox"/> 未通過
	系所章戳：
	日 期：

說明：

- 1、由各報考系所對申請資料進行報考資格審查。
- 2、審查認定以「通過」及「未通過」評定之；其結果作為考生是否可以同等學力資格報考112學年度博士班甄試招生之依據。
- 3、審查不通過者，則以報考資格不符處理，由本校通知辦理申請退費。